

競馬道 GT3 ガイドブック

お客様への お願い

本ソフトウェアをインストールされる前に必ずお読みください

この度は、弊社のソフトウェア製品をお求めいただき、誠にありがとうございました。
本ソフトウェア製品のお客様による使用に際し、下記の「ソフトウェアのご使用条件」にご同意
いただくことを前提といたします。本使用条件を十分にお読みください。

ソフトウェアのご使用条件

株式会社インターチャネル(以下「弊社」といいます)は、本製品をご購入いただいたそれぞれ
のお客様に、本使用条件と共にご提供するソフトウェアを日本国内で使用する権利を、お客様が下
記条項にご同意いただくことを前提として許諾いたします。

使用許諾

- (1) 本製品は、一時に一台のコンピュータにおいてのみ使用することができます。お客様は本製品の記録媒体を LAN 等を用いて貸与するなどして、同時に複数のコンピュータで起動させることはできません。
- (2) お客様は、本製品がその機能としてあらかじめ定めている範囲を超えて、いかなる形態においても本製品の全部または一部を複製することはできません。また、第三者に販売し、譲渡し、レンタルもしくはリースの用に供しその他頒布することもできません。
- (3) 本製品の解析あるいは改変は禁止いたします。
- (4) 本製品は、日本国内における使用のみを前提として製造されています。海外でのご使用に関しては、一切動作保証はできません。また、一切サポートの対象とはなりません。なお、商業目的で本製品を輸出することも、禁止いたします。
- (5) 本使用許諾は、本製品に関する著作権その他無体財産権をお客様に移転するものではありません。

保証の期限

- (6) 弊社は、(7) に定める事項を除き、本製品の使用に関してもいかなる保証も行なうものではありません。本製品の選択および使用は、お客様の責任および費用負担をもってなされるものであり、万一、本製品の機能障害などによりお客様に不利益が生じた場合であっても、お客様が独自にこれを処理いただくようお願いいたします。
- (7) 本製品の記録媒体に物理的欠陥があった場合、お客様が本製品をお受け取りになってから 14 日以内に、領収書など本製品を購入された日付を証明するものを添えて、お求めになった取扱店に本製品を返却されたときに限り、弊社は当該記録媒体を無償で交換するものとし、これをもって本製品に関する弊社の唯一の保証とします。

責任の制限

- (8) 弊社は、いかなる場合も、お客様の逸失利益、特別な事情から生じた損害、および第三者からお客様に対してなされた損害賠償請求にもとづく損害について一切責任を負いません。万一、弊社が損害賠償責任を負う場合には、弊社の損害賠償責任は、その法律上の構成の如何を問わず、お客様が実際にお支払いになった本製品の代金相当額を以てその上限とします。

合意管轄

- (9) 本製品に関して、弊社とお客様との間で紛争が生じた場合、東京地方裁判所を第一審の専属的合意管轄裁判所とします。

商品内容の確認

本製品に次のものが梱包されていますので、ご確認ください。万一、不足品や不良品などがございましたら、お買い求めの販売店までご連絡ください。

競馬道 GT3 ガイドブック
1冊(本書)

CD-ROM 1枚

ユーザ登録ハガキ

※ オンラインユーザ登録またはハガキによるユーザ登録を行ってください。ユーザ登録をしていただけますと、サポートやアップグレード案内などの必要なサービスを受けることができます。

CD-ROMディスク取扱い上のご注意

- ・ 番号面(虹色に光っている面)に手を触れないようにご注意ください。
- ・ 番号面に傷がつかないように大切にお取扱ってください。
- ・ ディスクは曲げないでください。
- ・ 番号面はもちろん、ラベル面(文字などが印刷してある面)にも、紙を貼ったり文字を書いたりしないでください。
- ・ 番号面についた指紋やほこりなどは、柔らかい布でふき取ってください。ディスクをふくときは、必ずディスクの中心から外側に向かって放射状にふいてください。
- ・ ベンジン、シンナー、レコードクリーナー、静電気防止剤などは、ディスクを傷つけることがありますので使用しないでください。
- ・ ディスクは、ケースに入れて保存してください。
- ・ 直射日光のあたる場所、暖房器具の近くなど温度が高くなる場所には置かないでください。

お客様への お願い

ご注意

- (1) 本書の内容の一部または全部を無断転載することは禁止されています。
- (2) 本書の内容に関しては将来告知なしに変更することがあります。
- (3) 本書は内容について万全を期して作成いたしました。万が一不審な点や誤り、記載もれなどお気づきになったことがありましたらご連絡ください。
- (4) 運用した結果の影響について(3)項にかかわらず責任を負いかねますのでご了承ください。
- (5) 落丁・乱丁はお取り替えいたします。

競馬道GT3について

- ・本ソフトウェアは、あくまで競馬の予想やデータの分析を楽しんでいただくために開発されたものです。実際のレース結果等に関しての責任は一切負いませんのでご了承ください。
- ・本ソフトウェアを運用し、直接または間接に発生した損害に対する責は負うことができません。
- ・競馬の予想や成績閲覧を行うには競馬道OnLineで提供されているデータが必要です。データは競馬道OnLineのデータのみ対応しております。競馬道OnLineにて提供されているデータは有料となっております。
- ・「競馬道GT3」には通信機器/通信回線/ブラウザソフトは含まれていません。別途ご用意ください。インターネットへアクセスするには通信機器/通信回線/ブラウザソフトが必要です。
- ・本ソフトウェアの仕様および内容は予告なく変更される場合があります。
- ・本ソフトウェアはMicrosoft Windows 2000/XP専用です。
Microsoft Windows 2000、Microsoft Windows XPはMicrosoft社の登録商標です。
- ・Windowsの正式名称は、Microsoft Windows Operating Systemです。
- ・Windows 2000の正式名称はMicrosoft Windows 2000 Professional Operating Systemです。
- ・IPATは日本中央競馬会の登録商標です。
- ・その他の製品に関する全ての商標はそれを保持する各社及び個人に帰属します。

競馬道GT3収録データについて

- ・本ソフトウェアに収録されているデータの内容につきましては細心の注意を払っておりますが、万一データに誤りがあった場合のサポートには応じかねますのでご了承ください。
- ・本ソフトウェア(CD-ROM)に収録されているデータは本ソフトウェア(競馬道GT3)以外には使用できません。
- ・データは個人で楽しむ以外に2次および3次利用はできません。

IPAT 対応機能の利用規約

- ・競馬道GT3(以下GT3といいます)のIPAT対応機能は、JRA(日本中央競馬会)が運営するJRA IPAT(パソコンタイプ)(以下IPATといいます)へ、GT3の「IPAT投票」機能で入力した買い目をIPATへ送信する買い目入力補助機能と「IPATデータの取得」「払戻情報取得」機能によりオッズ・馬体重・払戻情報を取得する機能です。これらの機能をご利用するには、A-PAT会員である必要があります。
- ・IPAT対応機能をご利用される場合は、IPATの動作環境に準拠した動作環境でご利用ください。それ以外の環境では正常に動作しないことがあります。
- ・GT3の「IPAT投票」で登録した買い目が、投票の締め切りや、出走取消などにより、IPATで受け付けられないことがあります。投票の際には正常に送信されたかについて必ずIPATの投票画面でご確認ください。
- ・GT3には「IPAT投票」で入力した買い目を任意に記録する為の「収支に追加」機能がありますが、IPATの投票内容照会とは異なるものです。IPATで投票した内容については、IPATの投票内容照会でご確認ください。
- ・「IPAT投票」の買い目がIPATへ送信されますが、IPATへ正常に送信されたかについては必ずIPATの投票画面で内容を確認し、投票の手続きを行なってください。
また、「IPAT投票」の買い目は送信後も自動的に消去されませんので、必要であれば「収支に追加」で収支に追加後、「全削除」により買い目リストの買い目を削除してください。2重投票などのトラブルを回避するためにも送信後、買い目リストから削除されることをお勧めします。尚、GT3終了時または「IPAT投票」を閉じた場合は「IPAT投票」の内容は保持されませんのでご注意ください。
- ・IPATデータ(オッズや馬体重)はIPATサイトの混雑等により、取得できないことがあります。
- ・IPAT対応機能は、IPATのシステム又は弊社の都合により予告なく、この機能の使用を停止することがあります。
- ・IPAT対応機能をご使用になる場合、投票するレース及び、買い目、購入金額等は必ずIPATの「IPAT合計金額入力」画面でご確認の上、投票手続きを行ってください。通信障害又はプログラムを含む何らかのトラブルが発生し、意図した投票が行なえなかった場合も、弊社およびJRAは一切責任を負いません。

株式会社インターチャネル

UNLHA32.DLLについて

- ・競馬道GT3ではデータファイルの登録の際、圧縮されたファイルを解凍するためにUNLHA32.DLLを用いています。
- ・UNLHA32.DLLはフリーソフトウェアです。競馬道GT3のCD-ROMにはUNLHA32.DLLのバージョン1.95bを収録しています。¥UNLHA32フォルダに配布形式ファイルの状態収録しています。
- ・UNLHA32.DLLはフリーソフトウェアであり著作権はMicco氏が保有します。

INDEX

step
1 008
データの引き継ぎ
とインストール

競馬道GT3のインストール010
データ登録の前に012
差分ファイルをダウンロードする.....014
競馬道OnLine データの種類と内容 ...015
競馬道OnLine データのダウンロード ...019
アップデート.....030
【困ったときは】ヘルプ031

step
2 032
予想して
みよう

買い目(買い方)と予想印の設定034
3連単予想.....035
予想フィルタを使う038
穴馬チェッカーを使う.....040
収録理論の紹介041
複数のレースを一括予想する045
予想結果をメールで送信する048
出馬表から新聞を印刷049
複数レースの新聞を印刷051
新聞に予想理論の印・買い目を入れる052
新聞印刷の設定054

step
3 056
予想理論を
作ろう

予想項目の説明056
オリジナル予想理論を作る060
予想理論を自動作成する064

※本文中で使われている競馬道GT3の画面は、開発中のものです。製品版とは一部異なる場合があります。

step
4 072
的中率・回収率を
確かめよう

予想理論の回収率を計算する072
 特別登録馬データを検索する076
 想定出馬表を作成する078

step
5 083
IPAT
対応機能について

IPAT 投票機能を使う083
 IPAT 自動投票機能を利用する089
 IPAT オッズの取得と表示090
 情報TODAYを活用する093
 収支を入力する096
 収支を表示する097
 オッズを比較する099
 単勝オッズによる推奨買い目の表示103

step
6 105
検索機能を
活用しよう

検索の使い方109
 成績を検索する111
 競走馬を検索する115
 種牡馬を検索する117
 騎手を検索する119
 厩舎を検索する121
 チェック機能123
 メモデータの管理125
 コメントデータの検索127
 レース集計130
 戦歴集計133
 出馬表集計136
 KOL ナビゲーターの使い方140
 直結指数 plus! ビュワーの使い方144

データの引き継ぎとインストール

引き続き競馬道ソフトをご利用いただきありがとうございます。
予想理論や収支データなどデータを継続してお使いの場合は次のとおり移行をお願いいたします。

旧バージョンからデータを移行する

以前お使いの競馬道ソフトから予想理論や収支データを引き継ぐ場合の手順を説明します。

- 1 まず、競馬道GT3をインストールしてください(→10ページ)。
※上書きインストールする場合は9ページ。

- 2 旧バージョンの競馬道データを、新しくできたGT3のデータフォルダに移行します。

以前の競馬道ソフトがインストールされているフォルダ(GT2の場合は[kdg2] > [data])から、必要なデータを、新規にインストールしたGT3のフォルダ([kdg3] > [data])にコピー&ペーストしてください。

このとき、kdg3フォルダ内にPCのユーザ名の付いたフォルダがあれば、引き継ぎたいデータファイルを、そのフォルダの中にコピー&ペーストします(下記例参照)。

dataフォルダのファイル一覧

- 予想理論 =utheory.dat (GTシリーズのみ)
- 想定出走表 =denmasp2.dat
- 収支管理 =kbet.dat
- チェック項目 =kcheckdt.datとcjkフォルダ

例:ディスクDに競馬道GT2をインストールしている田中さんの場合

[kdg2]フォルダの中の[tanaka(PCのユーザ名)]フォルダの中から、引き継ぎたいファイルを[kdg3]フォルダにコピーしてください。

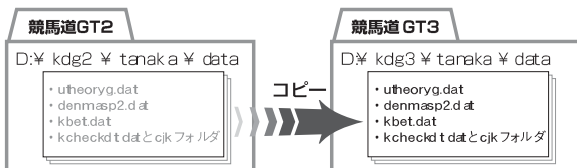

注意

※競馬道 Pro シリーズで作成した予想理論データはそのまま移行できません。

この場合、Pro シリーズで作成した理論をひとつずつ保存して「ユーザ理論の設定」画面から理論ファイルを読み込みしてください。

※競馬道GTで「予想用DB」を作成されている場合、GT3ではそのまま利用できません。再度予想用DBを作成してください。

※以前お作りになった予想理論は大切に!

お客様がお作りになった予想理論を、引継ぎのときに消してしまわないようにutheoryg.datをどこかに保存しておくことをおすすめします。

データベースを共有する(上書きインストール)

- ※競馬道シリーズ(Pro~GT2)は必ず最新版にアップデートしてください。
- ※競馬道Proとデータベースを共有した場合、データベースの最適化が行えなくなります。

1 競馬道GT2インストールの際、[インストール先]の選択の際に[参照]ボタンをクリックします。インストール先のディレクトリを競馬道GT2(GT・Pro・Pro2・Pro3・Pro4・Pro5)のフォルダに指定します。この場合は自動的にデータは移行されます。

※画面は競馬道GT2の場合でD:\kdg2を指定しています。詳細なインストール手順については、10ページをご覧ください。

2 続いて[セットアップタイプ]画面で[カスタム]を選択し、[次へ]をクリックしてください。次の[コンポーネントの選択]画面で[プログラム]にチェックを入れてインストールを続けます。以降は通常のインストール手順と同じです。

※GT3のデータベース、予想理論はインストールされません。

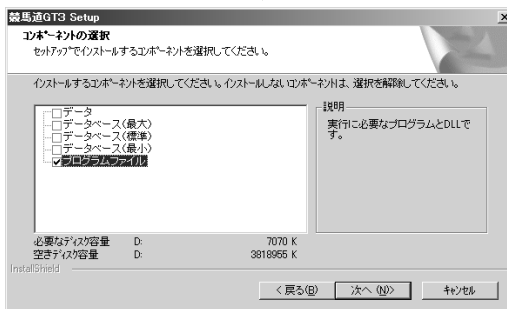

KOLデータの保存

せっかく毎週ダウンロードしたKOLデータを何かのトラブルで消してしまっは大変。こんなときは kdg3 フォルダの lzhback フォルダをどこかにバックアップしておきましょう。

データの引き継ぎとインストール

予想してみよう

予想理論を作ろう

的中率・回収率を確かめよう

対応機能について

検索機能を活用しよう

競馬道GT3のインストール

競馬道GT3は、セットアップするデータの期間によって3種類のインストール方法があります。それぞれ必要なハードディスクの容量が異なりますので、あらかじめ空き容量を確認してからインストール作業を行なってください。

インストールの手順

1 競馬道GT3のCD-ROMをパソコンのCD-ROMドライブにセットします。通常は自動的に右のタイトル画面が表示されますが、表示されない場合は「マイコンピュータ」から該当するCD-ROMドライブのアイコンをダブルクリックしてください。

まず、「はじめにお読みください」をクリックして表示される説明を読み、終わったらウィンドウを閉じます。他に起動しているプログラムがあれば、全て終了してください。

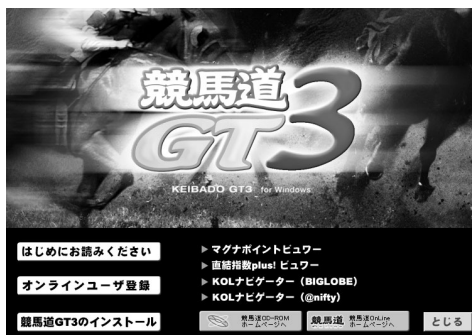

step 1

データの引き継ぎとインストール

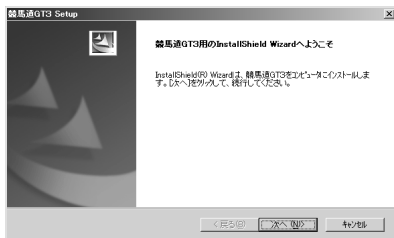

2 タイトル画面から「競馬道GT3のインストール」をクリックすると、セットアッププログラムが開始されます。ここでは [次へ] をクリックします。

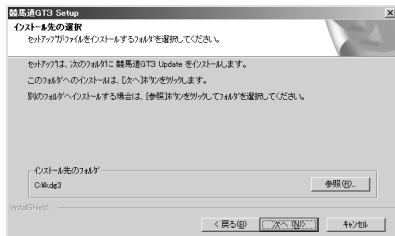

3 インストール先のフォルダを選択します。特に変更の必要がない場合はそのまま [次へ] をクリックしてください。

※ 「競馬道Pro」「競馬道Pro2」「競馬道Pro3」「競馬道Pro4」「競馬道Pro5」「競馬道GT」「競馬道GT2」をお持ちの方は作成したチェックデータやメモなどを引き続き使うことができます。詳しくは8ページをご覧ください。

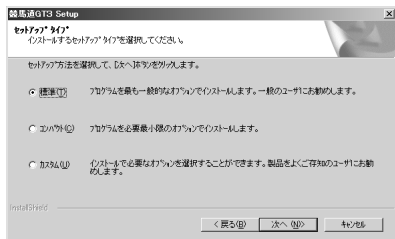

4 セットアップの種類を選択する画面です。[標準]では2000年以降のデータがインストールされます。もし変更する場合は[カスタム]から、インストール方法を選択して下さい(下記アドバイス参照)。

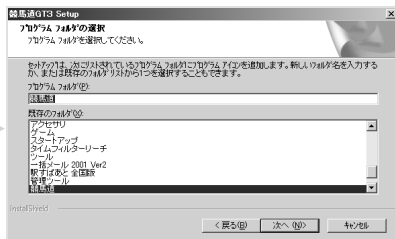

5 プログラムフォルダを選択します。「プログラムフォルダ」とは、[スタート]ボタンから[プログラム]で表示されるフォルダ名です。通常は変更せず[次へ]をクリックします。

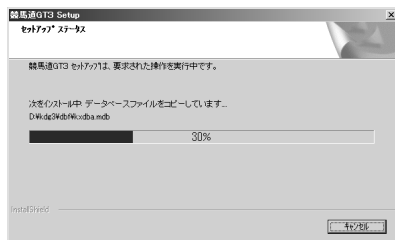

6 競馬道GT3を実行するために必要なファイルが、CD-ROMからハードディスクにコピーされます。終了するまでそのままお待ちください。

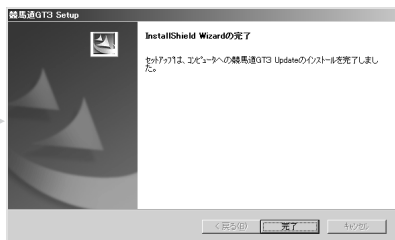

7 この画面が表示されれば、インストールは完了です。ここでパソコンの再起動を促す画面が表示された場合は、指示に従って再起動してください。

注意

アンインストールするとデータも消えてしまいます。データのバックアップを取ってからアンインストールしてください。

コンポーネントの選択

インストール手順④で[カスタム]を選択すると、インストールするデータの期間によってセットアップ方法を選ぶことができます。必要なハードディスクの空き容量は最小で650MB、標準では850MB、最大では1.2GBになります。ハードディスクの空き容量に余裕がある場合は、[最大]をお勧めします。インストールされるデータ(成績)は、標準で2000年以降、最小で2002年以降、最大では1995年以降のものとなります。

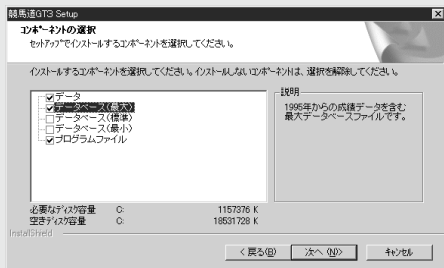

データ登録の前に

競馬道GT3は、最新のデータを登録し、メンテナンスすることでより精度の高い予想をすることができます。そのデータ登録の前に登録に必要な準備をお願いします。

1:競馬道GT3を起動しましょう

インストール後にデスクトップ上にできた[競馬道GT3]アイコンをクリックしてください。

スタートメニューから[競馬道]⇒[競馬道GT3]でも起動できます。

2:データ登録画面を開きます

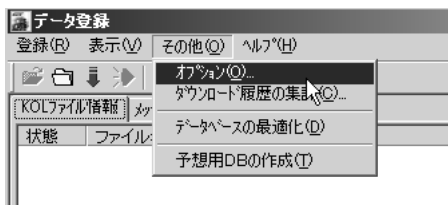
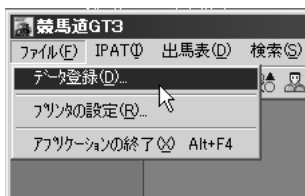

次にデータ登録画面を開きます。競馬道GT3を起動後、メニューの[ファイル]から[データ登録]を選ぶとデータ登録画面が出てきます。この画面は最新のデータ登録や過去のデータ登録をするときに利用します。

データ登録のウィンドウの<その他>⇒[オプション]を選択します。

選択するとオプション設定画面が出ます。そこで[KOLユーザ情報]タブを選んでください。

3:BIGLOBE か@niftyのIDをお持ちの方はユーザ登録の設定を

[KOLユーザ情報]画面が出てきました。

プロバイダのBIGLOBEか@niftyのIDをお持ちの方はここでIDとパスワードを入れておくと、データ更新が便利です。

ダウンロードファイルの設定はとなりの[ダウンロードファイルの設定]タブで行ないます。(データの種類については15ページ、ダウンロードファイルの設定については22ページ)

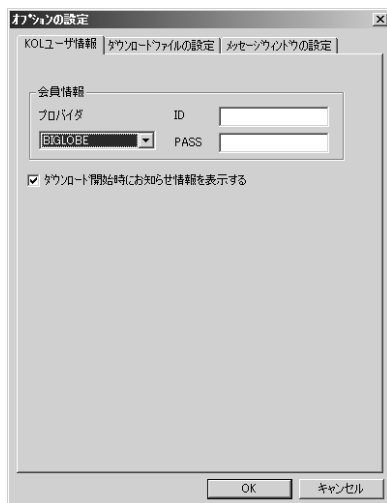

4 : インターネットに接続してください

設定が終了したら、お使いのインターネットが接続されているか確認してください。

注意

セキュリティソフトをお使いの場合、データダウンロードができない場合があります。その場合は、セキュリティソフトを解除の上、お使いください。

データダウンロードの予約<常時接続の方にオススメ>

決められた時間に最新ファイルをダウンロードし、データ登録することができ予約機能があります。

ただし、予約を実行完了させるためには、データ登録画面を起動、インターネットに接続されている必要があります。常時接続の方にオススメです。

- 1) ファイル→[データ登録] を選択します。
- 2) [データ登録] 画面が開きます。
- 3) [登録]メニューから[予約]を選択すると、[予約]ダイアログが開きます(右図)。
- 4) 処理内容(最新ファイルのダウンロード、データ登録、データベースファイルの最適化)を選択し、[設定]ボタンをクリックします。
- 5) [OK] をクリックすると設定完了です。

Dはダウンロード、Rはデータ登録、Cはデータベースファイルの最適化です。

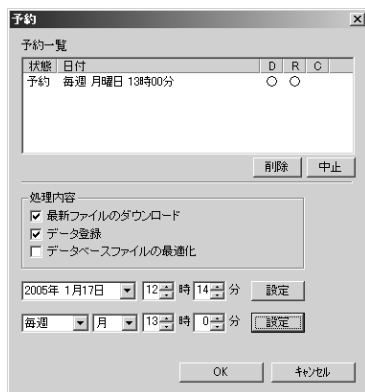

5 : お知らせ情報の表示

[KOL ユーザ情報] タブでダウンロード時に[お知らせ情報を表示する]にチェックを入れておくとデータダウンロード時にKOLからのお知らせを表示できます。IPAT関連でのアップデートなど重要な情報を掲載しますので、ぜひご覧ください。

なお、データ登録画面の[表示]メニューからお知らせ情報の表示を選択しても見ることができます。

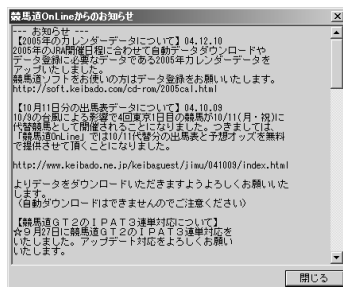

予想用DBとは

予想用データベースを別に作成し、予想・回収率計算処理速度をアップするものです。理論の最適理論構築などは、時間もかかり、パソコンのCPUにも負荷がかかる場合があります。これを解消するために搭載したのが「予想用DB」の作成です。なお予想用データベースの作成には1~数時間程度の時間がかかります。

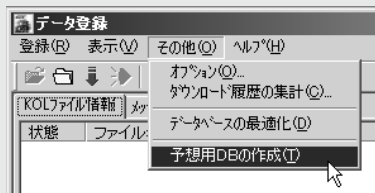

差分ファイルをダウンロードする

競馬道GT3は、CD-ROMの完成から発売日までタイムラグがあるために、その間に施行されたレースの各種データが収録されていません。発売日までのデータは「差分ファイル」として配付され、競馬道GT3を使って無料で取得できます。

※インストール時には2005年2月13日までのレースデータが収録されます。差分データは2月14日から3月6日までに開催されたレースのデータを提供します。

注意

差分ファイルは一度しかダウンロードできません。念のためデータ(k-data)のバックアップをお願いします。

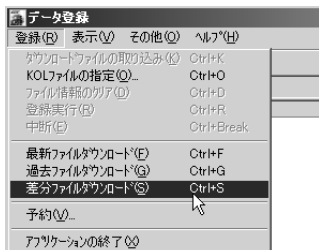

差分ファイルをダウンロードしました。

2 ウィンドウ下部に「差分データをダウンロードしています」と表示され、データのダウンロードが開始されます。ウィンドウ下部のグラフが右端に達すると、ダウンロードは終了です。

1 まず「差分ファイル」をインターネットを通じてダウンロードします。[データ登録]の[登録]メニューから[差分ファイルダウンロード]を選択します。

3 [登録]メニューから[登録実行]を選択して、ダウンロードしたデータを登録します。また、ウィンドウにある赤い「●」のアイコンをクリックしても、登録を行なうことができます。

4 データ登録中の画面です。状態が[登録済]になり、表示されていたファイル名が消えると、「差分ファイル」の登録は完了です。[×]をクリックしてウィンドウを閉じてください。(画面はディスクCに設定した場合)

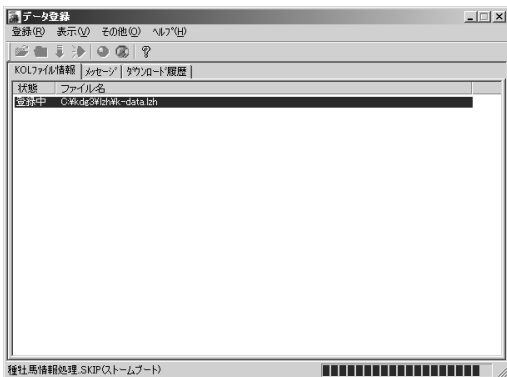

競馬道OnLine データの種類と内容

競馬道GT3を利用していく上で、競馬道OnLineのデータは必須になります。
ここでは、競馬道OnLineの各データの詳細について解説します。

競馬道GT3で利用する競馬道OnLineのデータ一覧

データ名	ファイル名	データ提供日	メンバー価格(正価格)税抜	備考
出馬表+競走馬 (全競馬場1日分)	hbYYMMDD.lzh	レース前日(金・土)	240円(300円)	☆
日曜重賞付馬表+競走馬	hzYYMMDD.lzh	毎週金曜	280円(350円)	
予想オッズ	jYYMMDD.lzh	レース前日(金・土)	80円(100円)	
成績+競走馬 (全競馬場1日分)	ibYYMMDD.lzh	毎週月曜	240円(300円)	☆
確定オッズ	kdYYMMDD.lzh	毎週月曜	50円(60円)	
騎手	dkis.lzh	毎週月曜	40円(50円)	
厩舎	ekyu.lzh	毎週月曜	40円(50円)	
コメント(成績用)	lbYYMMDD.lzh	毎週月曜	160円(200円)	
コメント(出馬用)	mbYYMMDD.lzh	レース前日(金・土)	120円(150円)	
特別登録	ndYYMMDD.lzh	毎週月曜	30円(40円)	
成績(全競馬場1日分)	abYYMMDD.lzh	毎週月曜	50円(60円)	
種牡馬	gsyu.lzh	不定期	160円(200円)	
3代血統図	fket.lzh	不定期	1600円(2000円)	

※「競馬道OnLine」のメンバー登録(月額525円+税込)を行なうとメンバー価格でデータの購入ができます。

※データの種類・価格は2005年2月現在のものです。

※税込価格については競馬道OnLineをご覧ください。

※☆印は、競馬道GT3の出荷時の設定状態でダウンロードされるデータです。ダウンロードするデータの種別を指定する手順は22ページを参照してください。[最新ファイルダウンロード]

ード]を行なった場合、「出馬表+競走馬」データは必ずダウンロードされます。

※ファイル名のYYMMDDは年月日を表します。050312の場合は2005年3月12日を指します。

※日曜重賞付馬表+競走馬データは1~3月の期間中はG1週のための販売となります。

※コメント(成績用)とコメント(出馬用)の違い

両方買う必要ありません

コメントデータは週刊競馬ブック誌の成績表に掲載されている「騎手・厩舎コメント」と「次走へのメモ」をデータ化して提供しているものです。

- ・成績用コメントデータは出走後のコメントで出走翌週に発売されるデータ
- ・出馬用コメントデータは翌日出走する競走馬の前走時のレース後コメントを集めたデータ

ですので、成績用コメントデータを毎週購入されている方は、出馬用コメントデータを買う必要はありません。

競馬道GT3で自動ダウンロードされるデータ

出馬表+競走馬(全競馬場1日分)

「出馬表」とは、翌日に行なわれる全レースに関する条件、コース、枠順、出走馬、予想などの情報のことです。また、出馬表と同時に提供される「競走馬」データには、出走する各馬の生年月日や過去5走の成績、賞金などの情報が収録されています。いずれも競馬道GT3で予想する上で必要となるデータです。

成績+競走馬(全競馬場1日分)

「成績」には、レースの全着順、配当、ラップタイム、出走各馬の上がり3Fタイムといったレース結果に関する情報が含まれています。また、成績と同時に提供される「競走馬」データは、前週に行なわれた獲得賞金や成績が反映されたものになっています。「出馬表+競走馬」同様、競馬道GT3には必須のデータです。「成績」データのみでも競馬道GT3に登録することはできますが、この場合「競走馬」データに最新のレース結果に関する情報が反映されません。常に最新のデータで競馬道GT3を利用するために、「成績+競走馬」データを登録することをおすすめします。

競馬道GT3で予想する際に必要なデータ

予想オッズ(全競馬場1日分)

翌日に行なわれるレースの予想オッズ情報です。レース検討の際に参考になるほか、「予想オッズ」を含む予想理論で予想を行なう際にも利用されます。

前日コメント

競馬道GT3を購入いただいた方限定でダウンロードできるのが「前日コメント」です。[出馬表]メニューから[前日コメント]を選択します(右画面上)。「前日コメント」ダイアログ(右画面中)で、検索したいレースを選択し、[表示]をクリックすると前日コメント(右画面下)が表示されます。

- ※インターネットが接続された状態にしてください。
- ※各場後半4レース分のコメントを2005年3月11日～2005年9月8日まで提供します。
- ※前日の18時以降に翌日レース分のコメントが表示されます(古いものは見ることができませんのでご注意ください)。

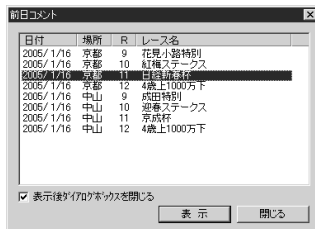

前日コメント	馬名	コメント
1	ゴウエースドリーム	(5日口走かして) 松田陣将一時期前の方もあって1枠1頭のみ未知がある。動きも少し悪く感じた。直前にもサーッとやる
2	ストラタジウム	(1)ハンパ魅力 右膝痛一使ったばかりだが、種日は併走でしっかりやれたし、実力の子孫も良さそう。ハンパの5日口が能
3	エアセレソシ	(奥馬場なら) 笹田助手一前週スローな流れをしめる軌跡内容。まだだから力がついてないので、現時点では連戦が平年の
4	サクラセンチュリー	(引き続き期も) 佐々木轟脚一前週うまく立ち回ったこともあるが、進んでの反応が良かった。以前と違い、仕様がバシとし
5	コントス	(前週は流れ回か) 吉岡助手一前週流儀のない流れに不慣れがあったよう。所属そのものも深さなくないから、実力からしても
6	マリタセンチュリー	(1)ハル盛名者 藤原明樹一前週並走状態でここを併走してやっていた。その結果でも仕上がりは悪くない。流儀、最も相性
7	マールチーフ	(条件良くない) 田島助手一状態悪い環境で変り方なし。今回は調教のある京都で、ハンパも5日口。柔 併走しはから、専
8	モンボライオン	(目を替えて) 横口部一現地の動きは上向っていたのに実力の案外。今回は真正端に目先を替えてみます。そのつもりで流れ
9	マインツサウンド	(キックが溜み) 高瀬脚一半場いいイメージ。前週でキックも溜めたと思う。折り返して目を替えても良さそう。距離は先週で
10	ラニエロコティ	(休養以降十分) 松田陣将一タードで5日口と併走したこともあって前週は調教後。種日の動きが良く、併走時は十分な

データベースを充実させるのに必要なデータ

出馬表+競走馬(全競馬場1日分)

レースの確定オッズ情報です。「成績」では配当のみの提供となりますが、確定オッズは単勝、枠連、馬連の全馬/全組み合わせのオッズが提供されます。確定オッズは成績画面表示時に確認することができます。

厩舎

調教師の通算成績や獲得賞金、生年月日、資格といったデータです。厩舎データを最新の情報に保つためには毎週の登録をおすすめします。

3代血統図

現役競走馬全馬の3代血統図です。父馬、母馬については、馬名以外に生年や毛色などのデータが含まれます。

コメント(出馬用)

翌日のレースに出走する競走馬について、前走時のコメントを集めたものです。「コメント(出馬用)」を見るためには別途「出馬用」データが必要になります。なお、「コメント(成績用)」を全て登録している場合、「コメント(出馬用)」は必要ありません。

※前日コメントは販売データではありません。

騎手

騎手の通算成績や獲得賞金、生年月日、資格といったデータです。騎手データを最新の情報に保つためには毎週の登録をおすすめします。

種牡馬

種牡馬の距離適性や重馬場巧拙、ダート巧拙といったデータです。種牡馬データを最新の情報に保つためには毎週の登録をおすすめします。

コメント(成績用)

週刊競馬ブック誌の成績表に掲載されている「騎手・厩舎コメント」と「次走へのメモ」です。コメント検索を行なう際にコメントデータ(成績用または出馬用)が必要となります。

特別登録馬

週末の特別レースに関する情報です。レースのクラス、距離などの条件や特別登録馬のリスト、騎乗予定騎手などのデータです。

競馬道GT3では利用しないデータ

指数(マグナポイント)

「マグナポイント」というソフトで利用するデータで、競馬道GT3では利用しません。

直結指数

「直結指数 plus!ビューワ」というソフトで利用するデータで競馬道GT3では利用しません。

Winning Eyes 利用キー

「ウイニングアイ」というソフトで利用するデータで、競馬道GT3では利用しません。

おすすめデータ更新例

※価格はいずれも税抜・メンバー価格です。
メンバー価格の適用には競馬道OnLine(月額500円・税抜)の入会が必要となります。

①一番安い組合せ

1)成績	50円×2日分	(競走馬データは含まれません)
2)確定オッズ	50円×1週分	
3)出馬表+競走馬	240円×2日分	
4)予想オッズ	80円×2日分	(予想オッズ項目を使用した予想理論を作る際に必要です)

790円/週

+

競馬道OnLine 会費
500円(月額)

②データベースを完全に保持する組合せ

1)成績+出走馬	240円×2日分
2)確定オッズ	50円×1週分
3)出馬表+競走馬	240円×2日分
4)コメント(成績用)	160円×2日分
5)騎手	40円
6)厩舎	40円
7)種牡馬	160円

1570円/週

+

競馬道OnLine 会費
500円(月額)

特別登録データ(30円)・3代血統図(1600円)は必要に応じて登録してください。

競馬道OnLine データのダウンロード

ここでは、競馬道GT3で利用する競馬道OnLine データ(有料)のダウンロード方法とデータの登録方法について説明します。

- BIGLOBE、または@nifty を利用する場合 ▶ 20 ページへ**
DION、またはWebMoney を利用する場合 ▶ 26 ページへ
別プロバイダから利用する場合 ▶ このページから

BIGLOBEの「コンテンツコース」に入会しBIGLOBEのIDを取得する

※画面は2005年1月20日現在のものです。

1 BIGLOBE の料金決済専用コース「コンテンツコース」へ加入し、データダウンロードに必要なBIGLOBEのIDを取得します。競馬道OnLineのトップページ(<http://www.keibado.com/>)から「KOLメンバー登録」をクリックします。

4 BIGLOBE オンラインサインアップの紹介画面です。ここからは画面の指示に従って入会手続きを進めて下さい。手順の最後に表示される仮IDと仮パスワードをメモしたら、ウィンドウを閉じます。

2 次の画面で「BIGLOBE「コンテンツコース」のIDを取得する」をクリックします。「コンテンツコース」では競馬道OnLineのデータ料金や月会費以外の費用は発生しません(DION「コンテンツコース」、@nifty「@nifty ID 登録」も同様です)。

3 「コンテンツコース」の紹介画面です。ここで「オンラインサインアップ」をクリックします。すると手順④のウィンドウが新たに開きますが、こちらのウィンドウも次ページ以降で利用するので閉じないでください。

※仮ID・仮パスワードでは競馬道OnLineデータが購入できない場合があります。本ID・本パスワードの到着までお待ちください。

次ページ「競馬道OnLineのメンバー登録を行なう」へ

競馬道 OnLineのメンバー登録を行なう(BIGLOBE、@nifty)

※メンバー登録は必須ではありませんが、登録をおすすめしますQ1ページ「アドバイス」参照。

1 競馬道OnLineのメンバー登録を行ないます。競馬道 OnLine のトップページ (<http://www.keibado.com/>) から「KOLメンバー登録」をクリックし、「BIGLOBEのIDをお持ちの方」または「@niftyのIDをお持ちの方」のいずれかをクリックします。前ページまでの手順で「コンテンツコース」に入会した場合は、「BIGLOBEのIDをお持ちの方」になります。以下はBIGLOBE を例に説明しますが、@nifty でも手順はほぼ同様です。

競馬道OnLineのメンバー登録のフローチャート。ステップ1: BIGLOBE、@nifty、DIONいずれかのIDをお持ちの場合。ステップ2: BIGLOBE、@nifty、DIONいずれかのIDをお持ちでない場合。

2 登録の前には必ず競馬道 OnLine の利用規約をお読み下さい。規約をよく読んだ上で、同意の上登録をして下さい。

競馬道 OnLineの利用規約画面のスクリーンショット。利用規約の概要が示されています。

3 現在のインターネットへの接続方法を選択します。BIGLOBEのアクセスポイントを利用している場合は「1」を、ADSL、CATVや他のプロバイダから利用している場合は「2」をクリックします。「コンテンツコース」の場合は「2」に該当します。
@niftyの場合はメンバー登録に関する説明画面が表示されますので、「申し込む」をクリックします。

競馬道 OnLineの「競馬道OnLine」メンバー登録画面のスクリーンショット。登録手順が示されています。

4 BIGLOBEのIDとパスワードを入力し、[OK]をクリックします。@niftyの場合は、「ネットワークパスワードの入力」という画面が表示されますので、「メンバー名またはユーザID」にはIDを、「パスワード」にはパスワードを入力します。

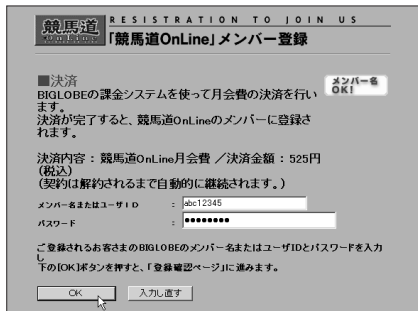

5 最終的な登録確認画面です。ここで「登録」をクリックし、「登録完了」が表示されればメンバー登録は終了です。

@niftyは、手順④でIDとパスワードを入力し、[OK]をクリックした段階で既に登録は完了しています。ここでは、登録を完了した旨の画面が表示されます。

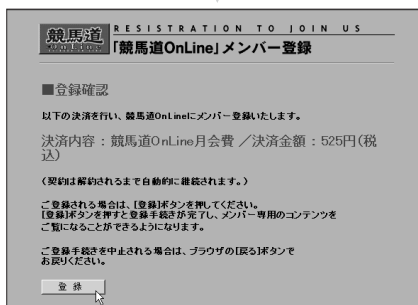

メンバー登録はお得!

競馬道Onlineの月会費は525円(税込)となっています。メンバー登録をしなくても競馬道GT3で利用するデータのダウンロードはできますが、メンバーには正価格から約20%引きのメンバー価格でデータが提供されています。競馬道GT3に最低限必要なデータを毎週ダウンロードし続けた場合、その割り引き分が月会費を十分に上回りますので、メンバー登録をしておいた方がお得です。また、メンバー登録をすると、著名人の予想やコラム等、メンバー専用のコンテンツを閲覧できるようになります。

ユーザ情報の登録と最新ファイルダウンロード(BIGLOBE、@nifty)

1 BIGLOBE (または @nifty) のID を取得したら、ID とパスワードを競馬道GT3に登録します。

すでに入力してある場合は、次に進んでください。ID とパスワードの登録は [データ登録] の画面から [その他] - [オプション] を選択し、[KOLユーザ情報] を選んで行ないます。[プロバイダ] でBIGLOBE、@nifty を選んだ後、ID とパスワードを入力して [OK] をクリックしてください。

2 差分ファイルダウンロードを完了したあと、最新ファイルのダウンロードを行ないます。これは毎週データを更新される場合に役立つ機能です。

まず、ダウンロードするファイルを指定します。ファイルの内容については15ページで紹介していますので参考してください。ダウンロードするファイルを指定する場合には [その他] - [オプション] - [ダウンロードファイルの設定] タブを選択します。

最初は何のファイルのチェックボックスにもチェックは入っていません。その場合でもデータ更新に必要な『**出馬表+競走馬**』『**成績+競走馬**』データは必ずダウンロードされるようになっています。

なお、『成績』にチェックを入れると、『成

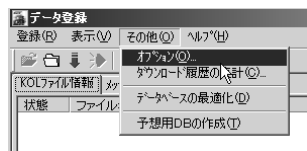

績+競走馬』データではなく、『成績』のみのデータがダウンロードされます。

[登録ファイルの移動先] では、ダウンロードしたファイルの保存先を指定できます。

インストール時にインストールのディスクを変更していなければ、[c:\¥kgd3¥1zh] フォルダになります。

3 [騎手][厩舎]等、更新しておきたいデータにチェックをつけてください。ダウンロードするファイルが設定できましたでしょうか？

注意

差分ファイルには2005年3月6日分まで(7日更新)のデータが入っています。お客様が購入された月日が例えば2005年5月などでしたら、データの抜け期間が2カ月ほどありますので、この場合は、上記の「ダウンロードするファイルを設定」したあとで、25ページの「過去ファイルのダウンロード」にお進みください。

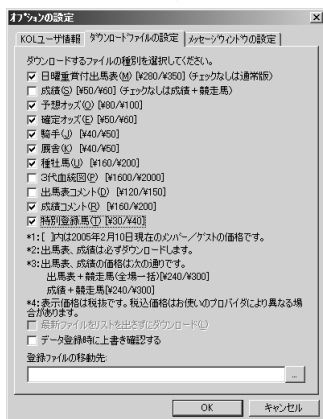

最新ファイルのダウンロードと登録

1 ダウンロードするファイル指定が終了したら、最新ファイルのダウンロードに移ります。最新ファイルのダウンロードは、

- インストール直後
- 金・土曜などレースの枠順確定後の午後
- 競走成績確定後の月曜の午後

等の最新データ更新時に随時行ないます。最新ファイルのダウンロードはメニューの[登録]内にある[最新ファイルダウンロード]を選択するか、ウインドウ内の青い[↓]をクリックします。

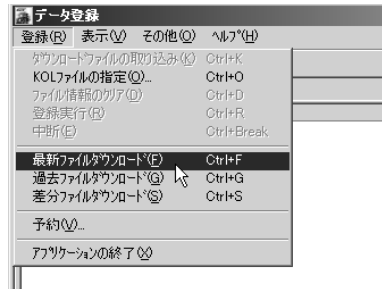

2 ダウンロードするファイルの一覧が表示されます。データを確認し、[ダウンロード]をクリックすると、今回ダウンロードするデータの総額(税抜)が表示されます。ここで[OK]ボタンを押した段階で課金が発生しますので、データの内容、料金について確認してください。なお、お客様に必要なデータがあった場合は、一覧からファイルを選択して削除をクリックしてください。

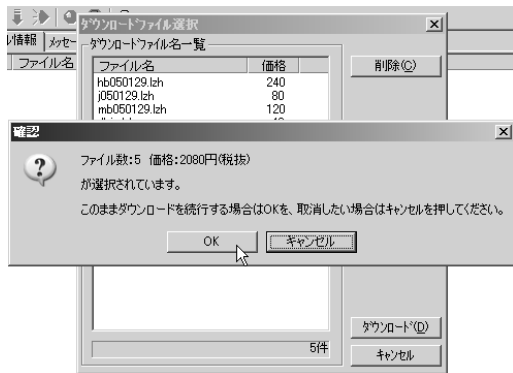

※競馬道OnLineのメンバー登録を済ませていない場合は正価格でのダウンロードとなります。

3 データダウンロードを開始すると、競馬道に関するお知らせが表示されます。[閉じる]ボタンでお知らせのウインドウを閉じることができます。

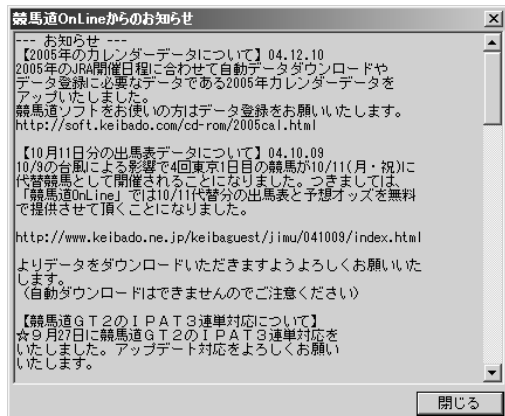

データの引き継ぎとインストール

予想してみよう

予想理論を作ろう

的中率・回収率を確かめよう

対応機能について

検索機能を活用しよう

4 データダウンロードが終了した画面です。ここから登録作業に移ります。[未登録]と表示されているのが、これまでの手順でダウンロードしたデータです。ここでメニューの[登録]から[登録実行]を選択するか、アイコンの赤い[●]ボタンをクリックすると、データ登録が開始されます。

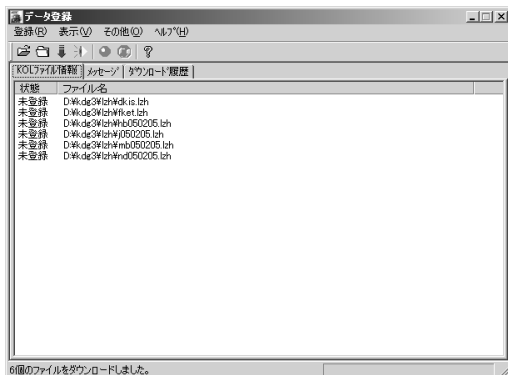

5 データ登録中の画面です。[登録済]が、既に登録が終わったデータ、[登録中]は現在登録中のもの、[未登録]はこれから登録するデータを示しています。全てが[登録済]となり、画面からファイルの一覧が消えれば登録完了です。

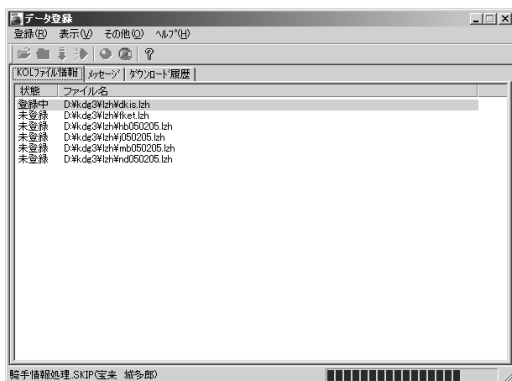

step 1

データの引き継ぎとインストール

『成績+競走馬』データと『成績』データの違い

『成績+競走馬』データには更新された競走馬データ(着度数、賞金などに関するデータおよび前5走データ)が含まれています。『成績』データのみ登録された場合は、競走馬の着度数、賞金等の情報は更新されませんが、レース成績は更新されます。

過去ファイルのダウンロード(BIGLOBE、@nifty)

1 次は過去ファイルのダウンロードの手順です。差分ファイルには2005年3月6日分まで(7日更新)のデータが入っています。

お客様が購入された月日が例えば2005年5月などでしたら、データの抜け期間が2カ月ほどありますので、この[過去ファイルのダウンロード]機能を使って、データ抜けを補完してください。

差分ファイル以降のデータをダウンロードします。ダウンロードはメニューの[登録]から[過去ファイルダウンロード]を選択してください。

2 以降の手順は最新ファイルのダウンロードの手順(23ページ②以降)と同様です。

データの抜け期間が多ければ多いほど、ダウンロードするデータ量は増加します。データを確認し、[ダウンロード]をクリックすると、今回ダウンロードするデータの総額(税抜)が表示されます。ここで[OK]ボタンを押した段階で課金が発生しますので、データの内容、料金について確認してください。なお、お客様に必要なないデータがあった場合は、一覧からファイルを選択して削除をクリックしてください。

データの引き継ぎとインストール

予想してみよう

予想理論を作ろう

的中率・回収率を確かめよう

対応機能について

検索機能を活用しよう

過去ファイルのダウンロードは慎重に

競馬道GT3の発売日(2005年3月11日)から、期間がかなり経過してから購入されたお客様が過去ファイルダウンロードされる場合、そのデータ量は多くなります。最低限データを保持する場合は、『成績+競走馬(1日分)』データを指定して抜けを補完するとよいでしょう。また、データ数

が多くなると、予想以上の料金になる場合がありますので、ファイルを選択し、ダウンロードするまで、十分な注意と確認が必要です。ファイルダウンロードでわからないことがあれば、サポートデスクにお問い合わせください(連絡先はガイドブック裏表紙)。

競馬道 OnLine からデータをダウンロードする(DION、WebMoney)

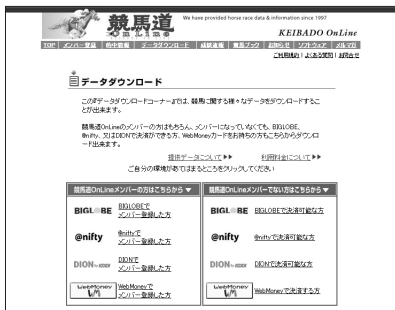

1 14 ページまでに説明した「差分ファイルダウンロード」では登録されない競馬道GT3の発売日以降のデータをダウンロードします。

競馬道OnLineのトップページ(ht tp://www.keibado.com/)にある「データダウンロード」をクリックすると、自分の環境を選択する画面が表示されます。メンバー登録済みならDION、またはWebMoneyで「メンバー登録した方」のリンクをクリックします。

3 出馬表ダウンロード画面です。ここでは「出馬表+競走馬」ファイルの他、競馬道GT3で利用する「予想オッズ」なども提供されています。「出馬表+競走馬」データをダウンロードするには「パック」の「1日」をクリックします。他のファイルをダウンロードする際も同様です。

2 DIONまたはWebMoneyでメンバー登録した方は、メンバーページの「データ販売」からダウンロードを行ってください。

データダウンロード画面が表示されたら、欲しいデータをダウンロードします。ここでは例として「出馬表・予想オッズ・コメント」をクリックして「出馬表+競走馬」データをダウンロードします。データ内容・料金の詳細については15～18ページで説明しています。

4 DIONの方は購入したいデータをクリックすると上記の画面が現れます。ここでDION ログインIDと「回収くん」パスワードを入力します。

WebMoneyの場合はここでスクラッチ番号を入力する画面が表示されます。番号を入力して購入手続きが済めば、次ページの手順⑥に進みます。

データの引き継ぎとインストール

予想してみよう

予想理論を作ろう

的中率・回収率を確かめよう

対応機能について

IPAT 検索機能を活用しよう

4 データダウンロードの最終確認画面(DION)です。ここで購入ボタンを押すと課金が発生します。画面の説明にあるように、ダウンロード後7日間は再ダウンロードが可能です。ダウンロードしたファイルを紛失した際は、再度同じ手順でファイルをダウンロードしてください。7日以内なら追加料金は不要です。

ご利用サイト: 競馬道OnLine

商品名	出馬表+競走馬B(hb050129.lzh)		
商品コード	KDH050129	注文数	1
単価	240円	小計	240円
消費税込分	税別		

商品代金計	240円
送料+手数料	0円
消費税(外税)	12円
お支払金額(総額)	252円

■ 以上の内容よろしければ、ログインID/パスワードを入力の上、購入ボタンを押してください。必ずお支払金額を確認してください。なお、ご利用いただけるログインID/パスワードはDIONログインID/回線くんパスワード、もしくはMyID/パスワードになります。

ログインID: [*****]
パスワード: [*****]

ご利用上の注意事項
詳細はこちらのページについて

※ブラウザの「戻る」ボタンは使わないで下さい。

購入 キャンセル

5 購入ボタンを押すと、ダウンロード画面が出てきますので、データ名をクリックしてください。

そうすると、「ファイルのダウンロード」ダイアログが表示されます。ここで「保存」をクリックします。

なお、この画面は利用しているブラウザの種類やバージョンによって異なります。

競馬道OnLine

出馬表+競走馬B(hb050129.lzh)
ダウンロード販売

ご購入ありがとうございます。
下のリンクをクリックし、ダウンロードを行ってください。

出馬表+競走馬B(hb050129.lzh)

※このページからのダウンロードは一回のみ有効です。ダウンロード実行後は必ずファイルを保存してください。

ダウンロードに失敗した場合には、再ダウンロード期間内(1週間)に最初から同じ手順で再試行を行ってください。

ファイルのダウンロード

このファイルを開くか、または保存しますか?

名前: hb050129.lzh
種類: アーカイブ
発信元: dion.keibadone.jp

開く(O) 保存(S) キャンセル(C)

この種類のファイルであれば常に警告する(W)

インターネットのファイルは役に立ちますが、ファイルによってはコンピュータに問題を起すものもあります。発信元が信頼できない場合は、このファイルを開いたり保存したりしないでください。危険性の説明

6 ファイルの保存先を指定します。保存先は競馬道GT3のフォルダにある「lzh」フォルダです。インストール時に、インストール先を変更していなければ、「c:\kgdg3\lzh」フォルダになります。

ここでは例として「出馬表+競走馬」のデータをひとつだけダウンロードしましたが、この手順を繰り返して必要なデータをダウンロードしてください。

名前を付けて保存

保存する場所: lh

最近使ったファイル

デスクトップ
マイドキュメント
マイコンピュータ
マイネットワーク

2008

ファイル名: hb050129.lzh
ファイルの種類: アーカイブ

保存(S) キャンセル(C)

競馬道 GT3 へのデータ登録 (DION、WebMoney)

1 ダウンロードしたファイルを競馬道 GT3 に登録します。データの登録は、先に[差分ファイル]を登録した手順とほぼ同様です。まず、競馬道 GT3 を起動した後、[ファイル]メニューから[データ登録]を選択すると、[データ登録]のウィンドウが表示されます。

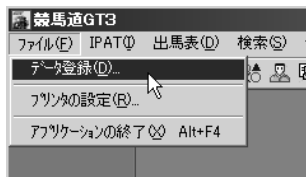

2 ファイルが正常にダウンロードされていれば、ここまでダウンロードしたファイルが一覧表示されます。表示されない場合はファイルの保存先を再確認してください。ここでは、メニューの[登録]から[登録実行]を選択するか、赤い「●」のアイコンをクリックします。

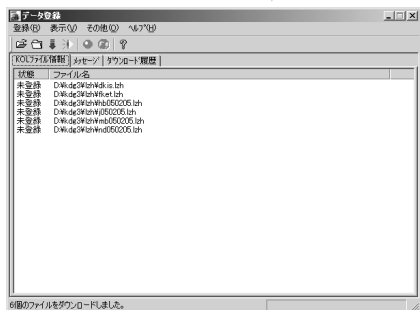

3 データ登録中の画面です。[登録済]は、既に登録が終わったデータ、[登録中]は現在登録中のもの、[未登録]はこれから登録するデータです。全てが[登録済]となり、ウィンドウからファイルの一覧が消えれば登録は完了です。

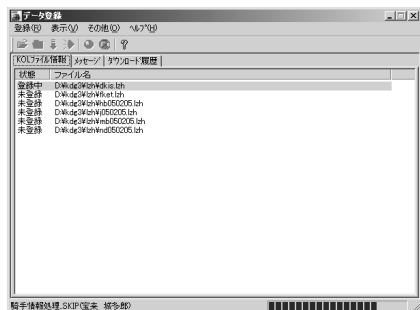

なお、この作業にはお使いのパソコンや登録するデータの量に応じて数分から数十分の時間がかかります。

KOLファイルの指定

競馬道 GT3 では、インストール先を変更していない場合、ダウンロードしたデータは「c:\kdg\zh」に保存します。このフォルダに保存しておけば、[データ登録]で、ダウンロードしたファイルをすぐに登録できるためです。ただ、いくつかの手順を踏めば、他のフォルダにダウンロードしたファイルを競馬道 GT3 に登録することもできます。まず、画面のように[登録]から[KOLファイルの指定]を選択します。すると[開く]という画面が表示されますので、ここでダウンロードしたファイル

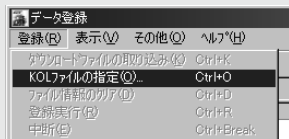

を指定すれば登録が可能になります。なお、通常の手順で「zh」フォルダから登録したデータは、登録後に「zhback」フォルダに移動されますが、「KOLファイルの指定」で登録した場合は移動されないので注意してください。

データの引き継ぎとインストール

予想してみよう

予想理論を作ろう

的中率・回収率を確かめよう

対応機能について

検索機能を活用しよう

アップデート

競馬道GT3には、プログラムをオンラインでアップデートする機能が搭載されています。この機能を使えば、競馬道GT3を常に最新のバージョンで利用できます。アップデートファイルは、プログラムに変更が生じた際に配送されます。

注意

セキュリティソフトをお使いの場合、正しくアップデートできない場合があります。その場合は、セキュリティソフトを解除してからご利用ください。

競馬道GT3を最新バージョンにアップデートする

1 メインメニューの[ヘルプ]から[バージョン情報]を選択します。[競馬道GT3のバージョン情報]が表示されたら、[アップデート]ボタンをクリックしてください。

2 [競馬道GT3のアップデート]ウィンドウが表示されます。[バージョンチェック]をクリックすると、バージョンチェックが行われます。

※このときお使いのインターネットに接続しておいて下さい。

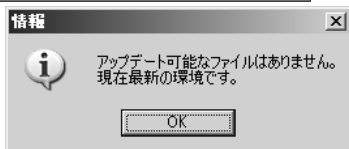
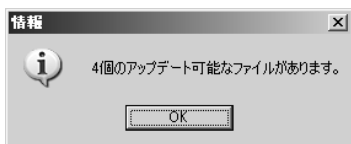

3 [*個のアップデート可能なファイルがあります。]と表示された場合はアップデート可能です。手順②のウィンドウで[アップデート]をクリックしてください。[現在最新の環境です。]と表示された場合はアップデートの必要はありません。

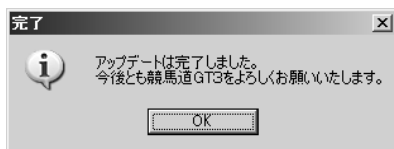

4 ファイルがダウンロードされ、[アップデートは完了しました。]と表示されたら終了です。[OK]をクリックした後、[競馬道GT3のアップデート]も[終了]させてください。

【困ったときは】ヘルプ

競馬道GT3をインストールすると、パソコンには【ヘルプ】も同時にインストールされます。【ヘルプ】には検索機能がついていますので、調べたいことがはっきりしている場合には便利です。本マニュアルと合わせてご覧ください。

【ヘルプ】で競馬道GT3の使用方法を調べる

1 【ヘルプ】はメインメニューの【ヘルプ】から【目次】を選択して開きます。

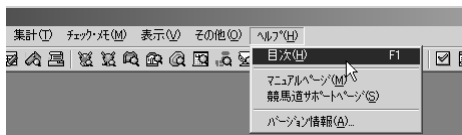

2 画面左に目次が表示され、画面右には左で選択した各項目の内容が表示されます。画面は【データダウンロードと登録】を選択した状態です。目次にある【+】をクリックすると、各項目の内容がツリー状に展開されますので、欲しい情報が含まれていそうな項目を開いてみてください。

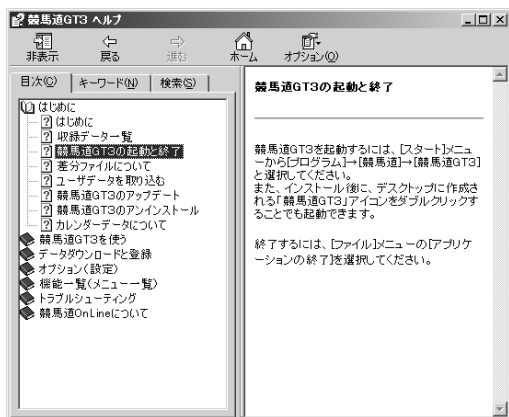

3 ヘルプは特定のキーワードで検索したり、ヘルプ全文を検索することもできます。画面は【検索】タブで、「予想」をキーワードに検索した例です。

ヘルプの終了は、画面右上の【×】をクリックしてください。

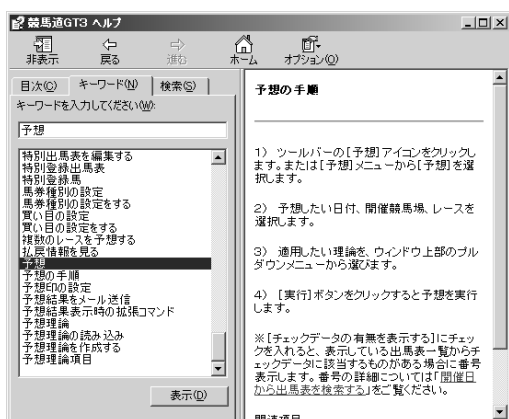

予想結果画面が表示されました

理論の予想結果である[理論]が一番先に、次の[予想]は競馬ブックの予想印(* 東は松本憲二氏・西は中野秀幸氏)、予想理論の項目の各順位、総合ポイント、ポイントをグラフ化したものが表示されます。[グラフ]の部分や、[理論]の部分をクリックすれば、ソートできます。なお、成績データを登録している場合は一番右に着順が表示されます。

競馬ブック G13 - 【出走表】2005 11月 11日 ニューイヤーステークス

競馬ブック G13 - 【出走表】2005 11月 11日 ニューイヤーステークス

競馬ブック G13 - 【出走表】2005 11月 11日 ニューイヤーステークス

馬場状態・コースを変更します

競馬ブック G13 - 【出走表】2005 11月 11日 ニューイヤーステークス

競馬ブック G13 - 【出走表】2005 11月 11日 ニューイヤーステークス

競馬ブック G13 - 【出走表】2005 11月 11日 ニューイヤーステークス

競馬ブック G13 - 【出走表】2005 11月 11日 ニューイヤーステークス

競馬ブック G13 - 【出走表】2005 11月 11日 ニューイヤーステークス

競馬ブック G13 - 【出走表】2005 11月 11日 ニューイヤーステークス

1 通常、予想をする場合には、良馬場を前提として予想が行われます。

良馬場以外でレースが行われる場合は、出馬表画面表示時に拡張ボックスから馬場状態を変更してください。

⇒[予想]ボタンをクリック
⇒予想結果に変更が反映

2 雪で芝のコースがダート変更になった場合、距離が変更になった場合は予想結果画面での拡張ボックスから、馬場や距離を選んで変更してください。

⇒[再予想]ボタンをクリック
⇒予想結果に変更が反映

取消・乗替の設定

競馬ブック G13 - 【出走表】2005 11月 11日 ニューイヤーステークス

競馬ブック G13 - 【出走表】2005 11月 11日 ニューイヤーステークス

競馬ブック G13 - 【出走表】2005 11月 11日 ニューイヤーステークス

取消・乗替

出走馬情報

変更情報

取消 乗替

設定

1 競走馬の出走取消や、騎手の乗替わりについては、出馬表を表示させた段階での拡張ボックス内[取消・乗替]をクリックしてください。

2 取消・乗替の設定画面が表示されます。変更情報を設定し、変更を完了したうえで[予想]をしてください。

買い目(買方)と予想印の設定

予想結果画面には予想印と、各馬券種別の買い目が表示されます。その設定をしておきましょう。

買い目の設定

買い目の設定は、メインメニューにある[その他]から[オプション設定]を選択して行ないます。インストール時の初期設定のままではないという方も、一度設定について確認しておきましょう。

馬連・ワイド、枠連、単勝・複勝、馬単、3連複、3連単のタブで各馬券種別の買い目設定ができます。

なお、馬連・ワイド、枠連、馬単、3連複は予想結果のポイントの差による流し買いや、

1点勝負にする例外設定が可能です。3連単はフォーメーション方式のみです。

※ここで買い目表示(買方の内容)を変更すると、回収率計算(→72ページ)における買い目も同時に変更されます。

馬場状態	レース	馬	枠連	ワイド	単勝	複勝	馬単	3連複	3連単
良	1回中山6日目11R	ニューイヤーステークス	4	7					
再予想	枠連	4	7						
7点必勝用	枠連	2-4	2-5	4-5	4-4				
ワイド	枠連	4-7	4-10	4-8	4-10	7-10	7-8	7-10	8-10
ワイド	枠連	4-7	4-10	4-8	4-10	7-10	7-8	7-10	8-10
ワイド	枠連	4-7	4-10	7-4	7-10	10-4	10-7		
ワイド	枠連	4-7-10	4-7-8	4-8-10	7-8-10				
ワイド	枠連	4-7-10	4-7-8	4-7-10	4-7-8	4-10-7	4-10-8	4-10-10	4-8-7
ワイド	枠連	4-7-10	7-4-10	7-4-8	7-4-10	7-10-4	7-10-8	7-10-10	7-8-4
ワイド	枠連	7-10-8	7-10-5	10-4-7	10-4-8	10-4-10	10-4-8	10-7-4	10-7-10
ワイド	枠連	7-10-8	7-10-5	10-4-7	10-4-8	10-4-10	10-4-8	10-7-4	10-7-10

予想印の変更

普段お使いになっている競馬新聞を利用した予想結果の予想印を変更することもできます。予想印の変更はメインメニューの[その他]から[オプション設定]を選択し、[予想印]タブから行ないます。初期設定では、予想結果のポイント上位5頭までの馬に印が表示されますが、[その他]をチェックすれば6位から9位の馬に対しても印をつけることができます。

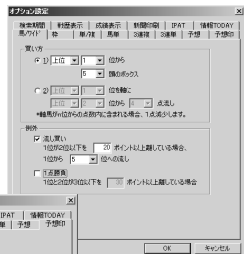

IPAT 買い目への転送

予想結果の買い目をIPAT投票の買い目に転送する場合は、予想結果画面の拡張ボックス[買い目出力]をクリックしてください。次に買い目の出力画面が表示されます。[IPAT投票へ追加]にチェックが入っていることを確認したら、購入しない馬券種別のチェックを外し、OKを押してください。

このときに上のファイル出力にチェックを入れると、情報TO DAY(別プロセスで起動の場合)に読み込ませる買い目ファイルを作成することができます。

馬場状態	レース	馬	枠連	ワイド	単勝	複勝	馬単	3連複	3連単
良	1回中山6日目11R	ニューイヤーステークス	4	7					
再予想	枠連	4	7						
7点必勝用	枠連	2-4	2-5	4-5	4-4				
ワイド	枠連	4-7	4-10	4-8	4-10	7-10	7-8	7-10	8-10
ワイド	枠連	4-7	4-10	4-8	4-10	7-10	7-8	7-10	8-10
ワイド	枠連	4-7	4-10	7-4	7-10	10-4	10-7		
ワイド	枠連	4-7-10	4-7-8	4-8-10	7-8-10				
ワイド	枠連	4-7-10	4-7-8	4-7-10	4-7-8	4-10-7	4-10-8	4-10-10	4-8-7
ワイド	枠連	4-7-10	7-4-10	7-4-8	7-4-10	7-10-4	7-10-8	7-10-10	7-8-4
ワイド	枠連	7-10-8	7-10-5	10-4-7	10-4-8	10-4-10	10-4-8	10-7-4	10-7-10

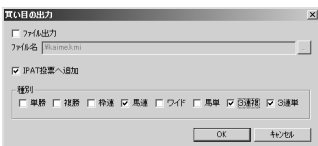

3連単予想

3連単で予想するには、32～33ページで紹介したような収録理論で予想する方法と、『3連単らくらくウィザード』を使って予想する2つのパターンがあります。ここでは『3連単らくらくウィザード』の機能を紹介します。

3連単らくらくウィザード

3連単らくらくウィザードの特徴は

- ◎1着馬候補
- ◎2・3着馬候補

と別々に予想理論での予想ができるという点です。必ずしもひとつの予想理論結果順に3着まで決まるということではなく、【勝つ馬】と【2、3着になりやすい馬】とでは違う

特性を持っていることが多いのです。

この3連単らくらくウィザードを使えば、1着馬候補→2着馬候補(2・3着馬候補)→3着馬候補と順を追って予想ができますので3連単予想の精度はより高くなるといえるでしょう。

3連単らくらくウィザードの使い方

1 まず、3連単らくらくウィザードを使用するレースの出馬表を表示します。続いて拡張ボックスの[3連単ウィザード]のボタンをクリックします。

競馬速報G3 - 【出馬表】2005 1京4 11R 第39回 シンザン記念

2005年1月10日 3歳OPEN(G3) (混)(特指) 別定 芝右外B 1600m 13頭

種	馬	予想	B	馬名	性別	斤量	騎手
1	1			ビッグタイガー	牡	56	*本田
2	2	◎		ペールギェント	牡	57	*武豊
3	3			エレスサール	牡	56	*熊沢
4	4	△		マイネルハーター	牡	56	*安藤勝
5	5			マルカジーク	牡	56	*福永
6	6			ドリームゲッター	牡	56	*和田
7	7			ヒカルバローロ	牡	56	*四位
8	8			デボジットブラック	牡	56	*池添

2

1着馬候補を選ぶ

1着馬候補を選ぶために使用する予想理論を選択します。画面では◎ペールギェントと○ライラプスを1着馬候補とし、チェックボックスにチェックを入れました。

3連単ウィザード

1着馬候補

- 13 ビッグタイガー
- ◎ 40 ペールギェント
- × 47 エレスサール
- × 39 マイネルハーター
- 23 マルカジーク
- 6 19 プールムゲター
- △ 53 ビカルバローロ
- 22 夢野ウツタ
- △ 58 フェーザマー
- 87 ライラプス
- 11 27 トラップス
- 12 24 妙妙ファンタズ
- 13 27 イヤダヤダ

2着馬候補

3着馬候補

合計 200頭

2着馬(2・3着馬)候補を選ぶ

1着馬候補選択と同様に、2着馬を選ぶために使用する予想理論を選択します。あらかじめ1着馬候補にはチェックを入れていますので、チェックを取り消す場合はチェックを外すが、[チェック・リセット]をクリックしてください。予想が終わったら、2着馬候補にチェックを入れて[次へ]をクリックしてください。なお、2着馬候補と3着馬候補を同じ馬に指定する場合は[3着馬候補は2着馬候補と同一]にチェックを入れて完了をクリックしてください。

3着馬候補を選ぶ

上記と同じ方法で3着馬候補を選ぶために使用する予想理論を選択し、予想をします。3着馬候補にチェックを入れると、右の欄に買い目と点数が表示されます。多すぎる場合はチェックしている馬の数を減らすなどで調整します。決定したら完了ボタンをクリックします。

3 3連単らくらくウィザードによる予想結果です。画面左上に1着・2着・3着それぞれに利用した理論が、その下に買い目が表示されます。画面下には適用した理論による予想印が表示されます。1着馬候補～3着馬候補に指定した馬は、予想印が赤地に白ヌキ文字で表記されます。

買い目をIPAT投票に転送する

3連単らくらくウィザードを使って予想した結果の買い目はIPATに転送することができます。拡張ボックスの[買い目出力]を選択してください。

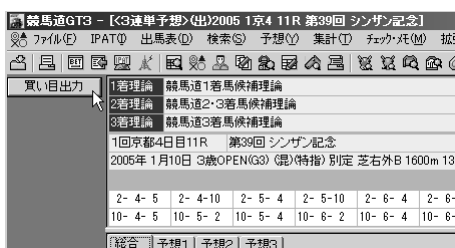

3連単予想配信の取得

「競馬道3連単予想班」による3連単予想を競馬道GT3に取り込むことができます(2005年3月11日～9月8日まで・各場後半4レース)。予想を取得するレースの出馬表を表示し、拡張ボックスから[予想配信の取得]をクリックしてください。予想配信はレース前日の午後6時以降を予定しています。取得する際は、インターネットに接続しておいてください。

※配信される予想は「○●▲△×」の5点です。推奨する買い方は1着【○●▲】2着【○●▲△】3着【○●▲△×】のフォーメーション(計27点)です。

競馬道GT3 - 【出馬表】2005 104 11R 第39回 シンゲン記念									
更新	ベス	M	推定タイム	良	1.345	重	1.360		
成績	レコード	1.321	ビハインドザマスク						65
レース	JRAレコード	1.315	ゼンノエルシド						63
新聞印刷									
予想	基本情報	血統	脚質	穴馬チェック	着順履歴	前走	前々走		
3連単ウイザード	枠	馬	予想	日	馬名	性別	斤量	騎手	
取消・乗替	1	11			ビッグタイガー	牡	3	56	*本田
前のレース	2	2	◎		ペールキョウト	牡	3	57	*武豊
次のレース	3	3			エレスサール	牡	3	56	*能沢
出馬表集計	4	4	△		マイネルハーディー	牡	3	56	*安藤勝
予想配信の取得	4	5			マルカジーク	牡	3	56	*福永
ユーザ予想が	5	6			ドリームグッター	牡	3	56	和田
推奨買い目	5	7			ヒカルバロー	牡	3	56	*四位
IPATオッズ	8	8			デボジットブロッ	牡	3	56	*池添
オッズシミュレーション	7	9	○		ディープサマー	牡	3	56	藤田
	8	10			シルクパス	牡	3	54	*松永
	7	11	×		シルクケクス	牡	3	56	幸
	8	12	×		タガノジツギラズ	牡	3	56	安田

収録理論を使って3連単通常予想をする場合

1 [メニュー画面]→[その他]→[オプション設定]の3連単タブを選択します。
1着(1～6位)
2着(1～6位)
3着(1～6位)
のフォーメーションとなっています。

※フォーメーション以外の方法はありませんのでご注意ください。

2 自分が予想される場合のフォーメーションの組合せを決めてください。
画面では1着(上位2位)・2着(上位5位)・3着(上位5位)の組合せとなっています。

3 予想をしたい出馬表を表示し、予想をすると、3連単の買い目(設定した点数)が表示されます。

単勝	14	15																		
複勝	14	15																		
枠連	7-8	1-7	5-7	1-8	5-8	1-5														
馬連	14-15	2-14	10-14	8-14	2-15	10-15	8-15	2-10	2-8	8-10										
ワイド	14-15	2-14	10-14	8-14	2-15	10-15	8-15	2-10	2-8	8-10										
馬単	14>15	14>2	15>14	15>2	2>14	2>15														
3連複	2-14-15	10-14-15	2-10-14	2-10-15																
3連単	14>15>2	14>15>10	14>15>8	14>2>15	14>2>10	14>2>8	14>10>15	14>10>2	14>10>8	14>8>15	14>8>2	14>8>10	15>14>2	15>14>10	15>14>8					
	15>2>14	15>2>10	15>2>8	15>10>14	15>10>2	15>10>8	15>8>14	15>8>2	15>8>10											

予想フィルタを使う

休養明けや初芝・初ダート、降級などの条件のときに予想理論で予想した結果にフィルタをかけることができます。この機能を『予想フィルタ』と呼びます。フィルタを設定、編集をしましょう。

1 予想フィルタを設定する

1 メニュー画面から[予想]→[予想フィルタの編集]を選択します。

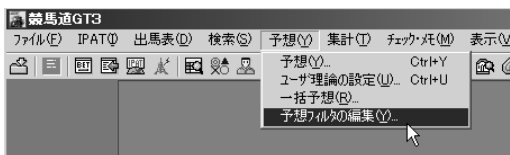

2 予想フィルタの画面です。インストール時の初期設定でも十分ご利用いただけますが、設定を修正したいときはポイントの数を加減してください。フィルタをかけたくない項目については0ポイントにしてください。

A screenshot of the '予想フィルタ' (Filter) dialog box. It contains several sections with numerical input fields and checkboxes. The settings are: 出走間隔 (前走から 20, 日以上) 15, ポイントマイナス; (他) [地]馬 [地]馬は 10, ポイントマイナス; 中央出走 3, 走以下の(他)馬は 8, ポイントマイナス; 5, 走以内に重賞レースに勝利していたら 15, ポイントプラス; 初芝・初ダート 出走数 3, 走以上で初芝・初なる場合 8, ポイントマイナス; ただし初ダートで種牡馬のダート適性が◎の場合は 5, ポイントプラス; 騎手 国内G1レースに勝利した外国人騎手は 3, ポイントプラス; 距離 出走数 3, 走以上で±400m以内初距離は 5, ポイントマイナス; クラス (格上挑戦・降級) 2・3歳戦で前走新馬戦(*1)からオープンに出走は 2, ポイントマイナス; 古馬戦で前走より1クラス上のレースに出走は 1, ポイントマイナス; 古馬戦で前走より2クラス上のレースに出走は 2, ポイントマイナス; 降級は 2, ポイントプラス; *1:新馬戦競馬は未勝利戦・未出走戦を含みます. Buttons for OK and キャンセル are at the bottom.

◎予想フィルタ項目

- － 出走間隔 (休養明け)
- － マル地・カク地馬の取捨
- － 初芝、初ダート、初ダートの種牡馬適性
- － 騎手 (外国人騎手)
- － 初距離
- － クラス (格上挑戦・降級)

※クラス (格上挑戦・降級) は出走馬の前走出走クラスと今回との比較となります。したがって、夏の編成による降級はもちろん、前走格上挑戦している場合も含まれます。

穴馬チェッカーを使う

自分だけの穴馬を探すことができる機能が穴馬チェッカーです。
穴馬チェックデータを編集し、出馬表上のタブで表示します。

穴馬チェッカーを表示する

1 出馬表を表示し、「穴馬チェッカー」タブをクリックします。

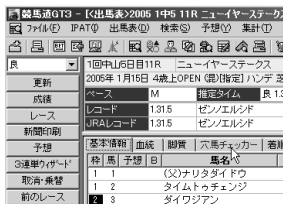

2 穴馬チェッカーが表示されました。
○の多い馬ほど穴馬の資格があることを示しています。

基本情報	血統	脚質	穴馬チェッカー	着順履歴	前走	前々走	3走前	4走前	5走前	対戦表	コメント	ユササヒ	調整情報	オッズ	詳細
1	1	(父)ナリタダイドウ	牡	8	52	*勝油								28.7	
1	2	タイムトゥチェンジ	牡	7	53	*中冠								29.4	
2	3	ダイワジアン	牡	9	52	*菊浪徳								31.8	
2	4	△ (外)ヴリル	牡	4	54	*バリュジュ								8.0	
3	5	× ユキノサンロイヤル	牡	8	54	*岡部幸				○				15.9	
3	6	日 (外)グラスワールド	牡	9	55	*石橋南							○	36.7	
4	7	▲ (父)エイシツルキザン	牡	5	56	*嶺山典								5.3	
4	8	◎ (外)アサクサデンエン	牡	6	55	*銚名								3.8	
5	9	カオリジョパンニ	牡	7	54	*小野								31.8	
5	10	× ロイヤルキャンサー	牡	7	55	*後藤浩								15.9	○
6	11	(地)スプリングシオン	牡	8	51	*芥沢								39.1	
6	12	トレジャー	牡	7	54	北村宏				○				15.5	○
7	13	× ハスラー	牡	6	54	ボニヤ								8.3	
7	14	(父)オーゴンサンデー	牝	6	52	*江田照								30.9	○
8	15	(外)マルターズホーク	牡	8	53	*公同				☆					

穴馬チェックデータの設定

1 メニュー→[チェック・メモ]から「穴馬チェックデータの設定」を選択します。

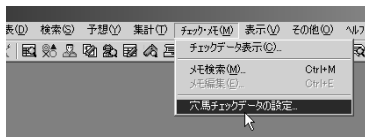

2 穴馬チェック項目の設定画面が表示されました。
インストール時の設定のままでもお使いいただけますが、ご自分の考える穴馬に近づくように、数値を適宜変更してお使いください。

なお、穴馬チェックはまず[条件1]の単勝人気で判断し、該当した馬のみ[条件2]でチェックします。この場合の単勝オッズですが、競馬道 OnLineの予想オッズデータもしくはPATオッズの人気順で判断します。

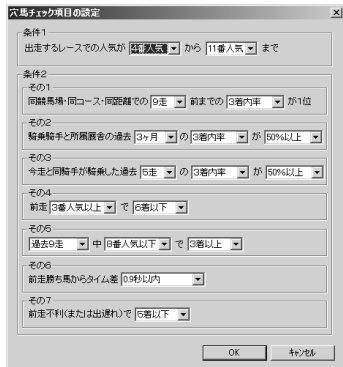

収録理論の紹介

競馬道GT3には、競馬道OnLine で予想をしている予想家による4本の予想理論に加え、競馬道独自の理論9本、ユーザの方が使いやすくなるような理論2本、G1レース対応理論21本の、合計36本の理論を収録しています。

基本理論

◎競馬道ベーシック理論

これまで競馬道汎用理論と言ってきた理論です。どんなレースにも対応できるような競馬道の基本理論です。競馬道GTシリーズでも安定した的中実績を誇っており、競馬道GT3でも理論構成は変更なく採用しています。

◎競馬道ワイド専用理論

これまで競馬道ワイド汎用理論と言ってきた理論です。予想項目のうち「騎手距離3着内率」の比重が高めです。これまで厩舎の項目がなかったため、今回はトレーナー勝率の項目を追加しました。

3連単対応理論

◎競馬道3連単(芝・ダート)理論

今回から通常予想の買い目に「3連単」が追加されました。それにより1回の予想でも3連単予想ができるようになりました。そのため、昨年8月から今年1月中旬まで3連単が行われた全レースを対象に3連単で使える理論を構築、搭載しました。芝とダート、それぞれ特性があるため、2つに分けています。推奨の買い目は1着馬(◎○▲・3頭)、2着馬(◎○▲△・4頭)、3着馬(◎○▲△×・5頭)のフォーメーションの計27点です。

◎競馬道2・3着馬候補理論

3連単らしくウィザードの2着馬候補を選ぶときに「3着馬候補は2着馬候補と同じ」にチェックを入れると、2回で予想が終了。1着馬から2・3着馬へのボックス流しとなります。こうした買い方をされるときにおすすめの理論です。昨年8月から今年1月中旬まで3連単が行われたメインレースを対象に3連単で使える理論を構築、搭載しました。もちろん2着馬候補を選ぶだけでも構いません。項目としては、種牡馬を中心に構成されています。

◎競馬道1着馬候補理論

3連単らしくウィザードの1着馬候補を選ぶときにご使用いただきたい理論です。ケイパブックの予想印と人気評価、騎手勝率を加えることでパランスよく3連単で「勝つ馬」を探し出す理論です。

◎競馬道3着馬候補理論

3連単らしくウィザードの3着馬候補を選ぶときにご使用いただきたい理論です。騎手、厩舎、競走馬の3着率、3着内率にこだわった理論となっております。

ユーザー向け理論

◎ユーザ予想印理論

競馬道GT3からユーザの予想印が予想理論項目に追加されました。ズバリ、予想印のみ100%の理論にしております。これに好きな項目を追加するもよし、このまま勝負するもよし。自分の印で回収率を計算できるのは、また違った楽しみがあるはずです。

競馬道最終レース理論/オリジナル実績重視3歳馬理論

◎競馬道最終レース逆転理論

最終レースで「一発逆転」を狙う理論です。

◎競馬道指数理論

競馬道GT3から予想理論項目に追加された「競馬道指数」のみ100%の理論です。いわゆる「指数」で各馬を比較することができます。タイムや指数系の好きな方は、このままでお使いになっても十分楽しめます。また、これに好きな項目をご自身で追加してもいいでしょう。

◎オリジナル実績重視3歳馬理論

3歳未勝利戦・3歳500万下のレースが多く組まれるなど、2005年・3歳戦が充実してくる時期です。この条件戦の攻略が1日の競馬で重要な役割を占めてくるはず。というわけで、3歳戦にポイントを当てて作成した理論です。レーティングと予想オッズなどケイパブックデータを中心に構成しています。

予想家による理論

競馬道OnLine (<http://www.keibado.com>) で予想をしている人気予想家による4本の予想理論です。理論のポイントについては、次ページ以降の解説を参考にしてください。

G I レース理論

中央競馬の全G I に対応する21本の理論です。

新・3連複・3連単
大穴理論

市丸 博司

競馬道GTより掲載している「新・3連複大穴理論」。昨年より始まった新馬券3連単にも、その考え方は十分応用できますので、「新・3連複・3連単大穴理論」として競馬道GT3より掲載させていただくことにしました。名前どおり、3連複はもちろん3連単の穴馬券をゲットするための理論です。

さて、今回の「競馬道GT3」の予想項目ですが、基本的には前回の「競馬道GT2」と同じ10項目を使っています。「的中率よりも回収率を重視」というコンセプトは変わりません。多少的中率を犠牲にしても、穴馬券を的中させることに主眼を置いています。3連複、3連単の穴馬券を狙うためには、あまり人気に結びつかないファクターを使うことが大切です。したがって、騎手に関するファクターなどは、最低限のものだけを利用しています。

この理論の検証ですが、3連単について2004年9月11日から2005年1月16日までの3連単発売レース(計400レース)を対象にやってみました。買い方は1着(上位2頭)・2着(上位4頭)・3着(上位4頭)のフォーメーション。12点買いとしました。競馬場ごとに見ると、札幌競馬場が回収率125%、中山競馬場が回収率123%を超えています。

また、クラス別では、波乱のレースが多いと言われる500万下クラスで回収率161.8%をマークしました。わずか12点の買い目ということを考えても、なかなかの好成績と言えるのではないのでしょうか。

的中した万馬券は、2005年1月8日中山12Rの118930円を筆頭に、2004年9月18日札幌9R積丹特別35670円など高配当をバシバシの中! また、2005年1月5日京都11R京都金杯18580円、2004年10月3日阪神11RシリウスS10230円など重賞でも万馬券を的中させることができました。やはりファクターを上手く組み合わせることで、誰も気にも留めないような超大穴馬を見つけることが可能になりました。

実際にこの理論を馬券に応用される場合ですが、「狙ったレースで大きく勝負!」というやり方には向かないとお考えください。数多くのレースで100円ずつ試してみて、たまに穴馬券が引っかけたら儲けモノ。そんな買い方が一番向いているはず。狙って取りに行くのではなく、引っかけに行く馬券術。そういうやり方もまた、競馬の楽しみ方の一つでしょう。

市丸博司の新・3連複・3連単大穴理論

ブック	レコード指数	10
種牡馬	種牡馬レース実績(新)	97
厩舎	トレーナークラス3着内率	86
種牡馬	種牡馬クラス3着内率	35
タイム	着差タイム	78
騎手	騎手クラス3着内率	55
種牡馬	種牡馬距離実績(新)	85
競走馬	距離適性	57
ブック	レイティング	36
競走馬	斤量評価	28

3連単で
91万馬券的中!
「直結理論GT」

奥田隆一郎

ピケダ(競馬道OnLineの編集者、以下「ピケ」)
今回の競馬道GT3の予想理論には、『直結理論GT』が搭載されています。この予想理論は、前作に掲載したところ高配当が続出したため、再び登場してもらった理論です。競馬道CD-ROM ホームページ(<http://soft.keibado.com/cd-rom/>)の的中情報にも多くの高配当的中を掲載することができました。

奥田隆一郎(直結指数の開発者、以下「奥田」)ありがとうございます。お蔭様で好評のようで良かったです。

ピケ 今回をはじめ直結指数を知る方もいると思いますので理論の説明をお願いできますか。

奥田 直結指数は競走馬の適性を指数にした理論です。指数が良いほど適性が高いことを表しています。同じ競馬場でも距離が違えば異なる適性を要求されますが、別の競馬場・距離の意外なコースに今走と同じ適性を要求されるコースがあります。こういったコース間のつながりから、競走馬の適性を指数にし

ています。

ピケ なるほど。例えば、どこのコースがつながっていますか?

奥田 有馬記念に直結するコースは宝塚記念が行われる阪神芝2200mです。昨年の有馬記念で、宝塚記念1着のタップダンスシチーと2着のシルクフェイマスが激走したのは、コース間のつながりが影響しています。

ピケ 有馬記念の前に奥田さんからその話をきいていたので、私も2頭の穴馬から馬券を買いました。でも人気馬のゼンノロブロイを買わなかったんです(泣)。

奥田 それは惜しいことをしましたね。直結理論GTではピケさんのようなミスをしないように、直結指数で穴馬を見つけたいので、競走馬3着内率・オッズ評価よりの中率を安定させています。

ピケ 穴馬を見つけると舞い上がってしまって…。ところで、GT3では3連単の回収率計算ができるようになったので、昨年9月から今年1月までの直結理論GTの3連単成績を集計しました。それが表1ですが、奥田さんの言うとおり3連単なのに的中率12%あるのはすごいですね。

奥田 そうですね。最高配当として91万馬券的中していますし、500万クラスから重賞までの的中しています。その的中率で回収率が110%あるなら合格点を与えてもいいでしょう。

ピケ 私も直結理論GTを参考にして今年こそは勝ち組になりたいと思います。

直結指数plus!ビューも是非ご利用ください。直結指数・実績指数・直結指数plus!を、競馬新聞のような馬柱付きで閲覧できます。予想の印・推奨する買い目も提供されるので簡単に使えます。

直結理論GTの3連単成績

2004年9月11日～2005年1月16日
400レース対象 的中50レース
的中率 12.50% 回収率 110.76%

最高配当TOP3

1位 2004/12/19 CBC賞 916200円
2位 2004/11/7 醍醐特別 146610円
3位 2004/11/7 カネミノブM 136910円

※1着上位3頭・2着上位5頭・3着上位6頭のフォーメーション(計48点)で計算しています。

直結理論GT

競走馬	直結指数	100
競走馬	競走馬3着内率	40
人気・オッズ	オッズ評価	40

直結指数plus!ビュー▶144ページ

天皇賞(秋)もの中!
「展開指数スペシャル」

木下 信之

今回「競馬道GT3」のソフトに、前回に引き続きまして「展開指数スペシャル」を搭載させていただきました。展開指数の理論を簡単に説明しますと、「前2走の4角順位」と「前走からの距離・トラック変化」をベースに、展開的に優位で配当期待値の高い馬をデータで明らかにした理論です。指数は単勝回収率を使用しており、中山芝1200mを例にとると、①前々走の4角順位が1～2番手(逃げ)②前走の4角順位が1～2番手(逃げ)③前走と同距離(芝1200m)の場合は、単勝回収率107%=展開バイアス指数107となります。ソフトに搭載しているのは「展開バイアス単勝指数」で、「展開バイアス指数(単勝回収率)×勝率」をデータ化しており、単勝及び馬単・3連単の1着軸で配当期待値が高く、かつ的中率も高い馬を明らかにしていく指数です。

次に競馬道GT3での「展開指数」を使った必勝理論作成方法について説明いたします。展開指数については展開的に純粋に優位で配当期待値の高いパターンを明らかにする理論

で、能力等他の要素は含んでおりません。したがって展開指数と合うファクターとのクロスにより回収率・的中率を高めることができます。理論構成は前回と同じで、下記の「展開指数スペシャル」は、展開と密接な関わりのある能力系ファクターとして「前半3F」「上がり3F」、データの一般的な信頼度を高めるため「競走馬勝率」「競走馬3着内率」「オッズ評価」、展開を左右する出走頭数・枠順をデータ化した「頭数実績」「枠順実績」をクロスさせ作成しました。

理論の実績を検証しますと、新馬券「3連単」で驚異的な穴馬券を叩きだしています。データ検証対象期間は2004年9月11日～2005年1月16日までの3連単対象全レースで、買い目は指数上位2頭を1着軸及び指数上位1位～5位を2着軸・3着軸に指定したフォーメーション24点馬券です。数々の穴馬券をゲットしており、最高配当は2004年9月26日阪神9Rで308,200円。G1天皇賞(秋)207,930円も中しています。特徴的なのは上級条件になればなるほど戦績が良く、500万下での的中率6.4%・回収率28.5%と比較し、1000万下以上では的中率10.0%・回収率132%と、最下級条件を外すだけの的中率・回収率は大きく跳ね上がります。又G1・G2での的中率がそれぞれ25.0%と26.7%、回収率がそれぞれ902.2%、167.1%と的中率・回収率ともに非常に優秀です。また、距離・トラック別では特にダート1800mでの戦績が高く、的中率16.7%・回収率306.8%と信頼度・爆発力も兼ね備えた狙い目ゾーンです。是非皆様も展開指数をご活用いただき、穴馬券理論を構築していただければと思います。

3連単で高い回収率を上げたクラス

(2004年9月11日～2005年1月16日)

クラス	レース数	的中数	的中率	回収率
1600万下	41	7	17.1%	194.2%
G2	15	4	26.7%	167.1%
G1	12	3	25.0%	902.2%

step2
展開指数をやる

展開指数スペシャル

競走馬	展開指数	100
競走馬	競走馬3着内率	35
競走馬	頭数実績	100
競走馬	枠順実績	71
競走馬	競走馬勝率	33
人気・オッズ	オッズ評価	100
タイム	前半3F	100
タイム	上がり3F	33

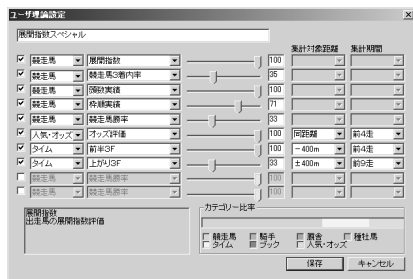

複数のレースを一括予想する

複数のレースをまとめて予想する機能が「一括予想」です。それぞれのレースに別の予想理論を適用することができるほか、複数の日にまたがった予想も可能なため、通常の馬券検討の際だけでなく、作成した予想理論の検証にも便利な機能です。

1 予想するレースの選択

一括予想は通常の予想と同様に、予想したい日の「出馬表+競走馬」データが必要になりますので、予想を行なう前にあらかじめダウンロードし、競馬道GT3に登録しておいてください。

メインメニューの[予想]から[一括予想]を選択すると、[レース一括予想]のウィンドウが表示されます。はじめて一括予想をする場合は、ここで[オプション]の設定を行ないます。

2 [オプション]の[馬/ワイド]タブをクリックして買い目の設定をします。設定方法は33ページで解説したものと同じですが、通常の前予想と一括前予想では異なる設定を利用しますので、それぞれについてオプション設定を行なってください。予想結果に馬単や3連複などを利用する場合も、該当するタブをクリックして同様に買い目の設定を行ないます。また[メール送信]タブにある[結果の作成に詳細形式を使用]をチェックしておく、と、詳細な予想結果が表示できます。

3 [開催年][開催日][競馬場][馬券の種類][レース]を選び、適用する予想理論をチェックします。[選択したレースと理論を適用]ボタンをクリックし、画面下の[適用レース]欄に、該当するレースと馬券の種類、理論名が表示されれば1レース分の選択は完了です。

1レースに複数の理論を適用することもできます。

4 同様に、予想したいレースを全て選択していきます。キーボードの「CTRL」キーまたは「SHIFT」キーを押しながらレース名をクリックすれば、複数のレースを選択することができます。選択できるレース数は任意ですが、レース数に比例して予想にかかる時間は長くなります。

5 予想するレースを選択し終わったら、画面でレースや適用する理論等に間違いがないことを確認します。もし間違ったレースを選択してしまっていたり、適用する理論を変更したい場合は、[削除]ボタンをクリックし、確認が終わったら[予想実行]ボタンをクリックしてください。

6 予想処理が始まると、画面にインジケータで予想の進行状況が表示されます。

予想にかかる時間は、予想したレースや適用した予想理論、あるいはお使いのパソコンの性能等によって異なります。

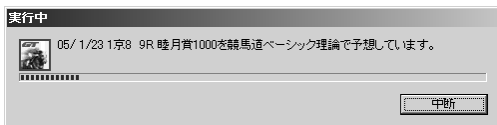

7 処理中のインジケータが消えれば予想は終了です。[結果表示]ボタンをクリックして、予想結果を確認してください。

この予想結果は、ファイルに保存したり、Eメールアドレスに送信することもできます。ファイルへの保存については下のアドバイスを、Eメールアドレスへの送信については次ページで解説していますので、そちらをご覧ください。

予想結果を保存する

一括予想で予想した結果は、テキスト形式で保存することができます。結果をその場で競馬新聞等に書き込んでもいいのですが、競馬道GT3のみで予想している場合や、IPAT投票を利用している場合は、ファイルに保存しておけばパソコン上ですぐに予想結果が確認できるので便利です。後で理論の検証をする際にも役立ちます。ファイルへの保存は、予想結果を表示した手順⑦の画面で、[保存]ボタンをクリックして行ないます。保存先とファイル名を設定するウィンドウが開きますので、任意のフォルダとファイル名を指定してください。ファイル名には日付やレース名などを設定するとわかりやすいでしょう。保存したファイルの閲覧は、Windowsに標準で付属しているメモ帳等で行ないます。

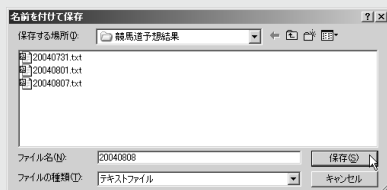

予想結果をメールで送信する

競馬道GT3の一括予想では、予想結果をあらかじめ登録しておいたメール送信先に手軽に送信することができます。Eメールの受信が可能な携帯電話に送信しておけば、競馬場等の外出先でも予想結果を確認できます。

送信先の設定方法

1 予想結果の送信先の指定は45ページ手順①の画面[レース一括予想]の[オプション]から行ないます。[メール送信]タブを開き、メールアドレスと、送信に使う[SMTPサーバ名]を入力すれば、最低限の設定は終了です。以下の項目については、利用する環境等に適した設定を行なってください。[アドレス]欄にメールアドレスをカンマで区切って入力すれば、複数のアドレスに結果を送信できます。

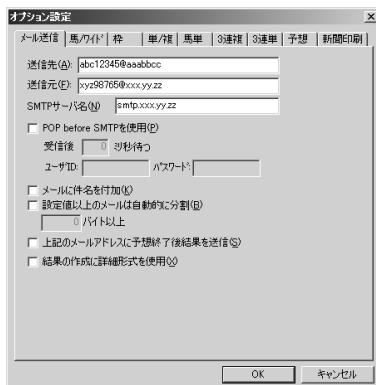

step2
予想しなまゆ

2 通常の手順同様一括予想を行ないます。予想が終了したら、[送信]ボタンをクリックすれば、登録した送信先にメールが送信されます。手順①の画面で[上記のメールアドレスに予想終了後結果を送信]にチェックを入れておけば、この作業をしなくても予想終了と同時に結果がメールで送信されます。

3 メールを受信結果です。画面の例ではオプション設定で[詳細形式]をチェックして送信していますが、携帯電話の小さな画面なら、通常の形式で送信した方が読みやすいでしょう。通常の形式では馬名、性齢、斤量などの詳細情報が省略された内容(前ページ手順①の画面と同様)が送信されます。

※予想印のDTは競馬ブック予想欄による予想印(東:松本憲二、西:中野秀幸)、R1・R2・R3…は予想理論の印を表します。

出馬表から新聞を印刷

競馬道GT3は[新聞印刷]機能を搭載しており、出馬表データを競馬新聞風に印刷できます。新聞には予想理論による予想印や、IPATから取得したオッズを入れることも可能です。

レース毎に新聞を印刷する

1 メインメニューの[出馬表]から[出馬表・開催日検索]を選択します。[出馬表検索]の画面が開いたら、新聞印刷を行なうレースを選択してください。

2 印刷したいレースの出馬表が開いたら、[拡張コマンド]から[新聞印刷]を選択するか、拡張ボックスの新聞印刷ボタンをクリックすると、[印刷]のウィンドウが開きます。

3 新聞を印刷するプリンタを選択し、[詳細設定]ボタンをクリックして、プリンタの設定を行ないます。なお、印刷する内容や、カラー/モノクロの設定などは競馬道GT3の[オプション設定]で行ないます(→55ページ)。

複数レースの新聞を印刷

複数のレースの新聞印刷をまとめて行ないたいときに、全ての出馬表を表示させてから印刷していると手間がかかります。そんなときは、[新聞印刷] 機能を利用すれば、指定したレースの新聞を一度にまとめて印刷できます。

[新聞印刷] 機能を利用する

1 メインメニューの[出馬表]から[新聞印刷]を選択するか、ツールボックスの[新聞印刷]のアイコンをクリックすると、[新聞印刷]ウィンドウが開きます。

ここで、新聞印刷を行なうレースを選択し、[選択レースを印刷一覧]に追加をクリックします。画面右の[印刷レース一覧]に、印刷したいレースが表示されます。

2 印刷したいレースを全て[印刷レース一覧]に加えていきます。誤って指定してしまった場合は[印刷レース一覧]のボックスでそのレースを指定し、[削除]ボタンをクリックすればリストから削除されます。

印刷したいレースが全て[印刷レース一覧]ボックスに表示されたら[実行]ボタンをクリックしてください。以降の手順は、出馬表から印刷した際と同様です。

新聞に予想理論の印・買い目を入れる

印刷する新聞には、あらかじめ作成してある予想理論による予想結果（予想印）や、買い目を入れることもできます。印刷される予想印は、本紙印の他に予想理論による印が5つまでとなっており、最大で6つの予想印が印刷されます。

1 [レース一括予想] から印刷する

1 予想理論による予想印が入った新聞の印刷は、[レース一括予想]から行ないます。メインメニューの[予想]から[一括予想]を選択するか、ツールバーの[一括予想]アイコンをクリックして、[レース一括予想]ウィンドウを開きます。

2 予想したいレースと馬券の種別を選択し、適用する予想理論にチェックを入れて、[選択したレースと理論を適用] ボタンをクリックします。

3 レースと理論、馬券種別の組み合わせが全て[適用レース]のボックスに表示されたら、[予想実行]ボタンをクリックします。

step2
予想しなさい

4 選択したレースの予想が行なわれます。インジケータが右端まで達すると、予想は終了します。なお、ここまでの手順は45ページ「複数のレースを一括予想する」と同様ですので、詳細はそちらをご覧ください。

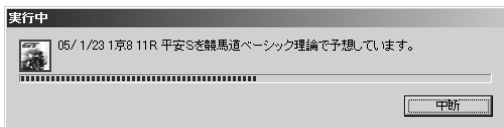

5 予想がすべて終了すると[新聞印刷]のボタンがアクティブになりますので、ボタンをクリックしてください。以降の手順は、出馬表から印刷した際と同様です。

複数の予想印を新聞に印刷する

競馬道GT3の新聞印刷機能では、1枚の新聞に最大5つまでの予想理論による予想印を印刷することができます。複数の予想印を印刷するためには、52ページの②の手順で、同じレース（例えば平安S）に対して複数の予想理論を組み合わせて[適用レース]のボックスに入力していきます。5レース分の新聞が印刷されるように見えてはいますが、同じ[レース]については1つの馬柱にまとめて印刷されます。印刷された新聞の予想印は、横組みの場合一番左が競馬ブックの予想印で、その右隣から5つが予想理論による印となります（右参照）。縦組みの場合は一番左が競馬ブックの予想印で、以下が予想理論による印です。

11		第12回平安ステークス (GIII)		4歳以上オープン (指定) (混) 別定		出走		馬		性齢		馬		手		調		練		場		地			
走	走	馬	馬	馬	馬	調	練	場	地	調	練	場	地	調	練	場	地	調	練	場	地	調	練	場	地
1	---	ク	ク	ク	ク	ク	ク	ク	ク	ク	ク	ク	ク	ク	ク	ク	ク	ク	ク	ク	ク	ク	ク	ク	ク
1	---	ク	ク	ク	ク	ク	ク	ク	ク	ク	ク	ク	ク	ク	ク	ク	ク	ク	ク	ク	ク	ク	ク	ク	ク
2	---	ク	ク	ク	ク	ク	ク	ク	ク	ク	ク	ク	ク	ク	ク	ク	ク	ク	ク	ク	ク	ク	ク	ク	ク
3	---	ク	ク	ク	ク	ク	ク	ク	ク	ク	ク	ク	ク	ク	ク	ク	ク	ク	ク	ク	ク	ク	ク	ク	ク
4	---	ク	ク	ク	ク	ク	ク	ク	ク	ク	ク	ク	ク	ク	ク	ク	ク	ク	ク	ク	ク	ク	ク	ク	ク

新聞印刷の設定

競馬道GT3 から印刷する新聞は、縦組みと横組みを切り替えることができます。普段から利用している競馬新聞と同じ形で印刷すると見やすいでしょう。また、カラー印刷を行ったり、新聞上で休養扱いとなる出走間隔の設定もできます。

新聞印刷のオプション

1 新聞印刷でオプション設定を行なう方法は3通りあります。いずれも設定した内容は共通で、どれか1つを変更すれば全てに反映されます。

1) メインメニューの【オプション設定】

メインメニューの【その他】から【オプション設定】を選択し、【新聞印刷】タブを選択

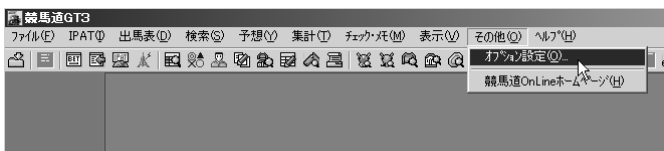

2) 新聞印刷の【オプション】

【新聞印刷】ウィンドウの【オプション】ボタンをクリック

3) 【レース一括予想】の【オプション】

【レース一括予想】ウィンドウの【オプション】ボタンをクリックし、【新聞印刷】タブを選択

2 新聞印刷の設定を行ないます。馬柱の印刷方向や印刷色、印刷する内容を指定します。詳細については次ページをご覧ください。

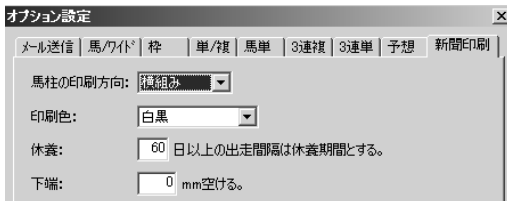

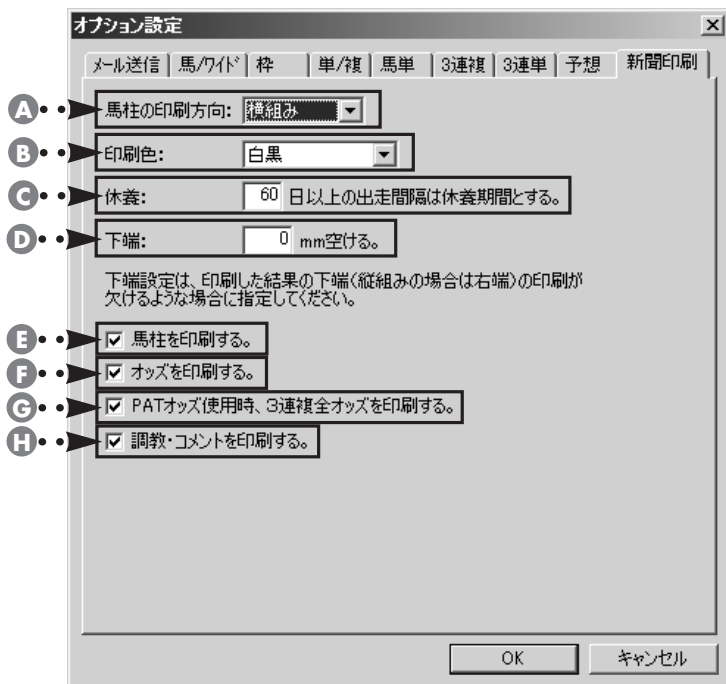

A : 馬柱の印刷方向

馬柱の印刷方向を[横組み]
[縦組み]から選択します。

B : 印刷色

印刷色を[白黒][カラー]
から選択します。

C : 休養

馬柱上で休養扱いとする出
走間隔を指定します。出走
間隔がここで指定した日数
以上開いていた場合、馬柱
のレース間に太線が表示さ
れます。

D : 下端

印刷した際に下端(縦組み
の場合は右端)が欠ける場
合は、ここで下端の幅を調
整します。

E : 馬柱を印刷する

馬柱を印刷します。オッズ
や調教のみを印刷し、馬柱
を印刷しない場合はチェッ
クを外してください。

F : オッズを印刷する

チェックを入れるとオッズ
が印刷されます。

G : PAT オッズ使用時、3 連複全オッズを印刷 する

IPAT で取得した3 連複の
全オッズを印刷する場合は
チェックを入れます。

※3連単オッズは印刷されません。

H : 調教・コメントを印刷 する

調教タイムと、前走時のコ
メント・次走へのメモを印
刷する場合はチェックを入
れます。

step 3

予想理論を作ろう

収録された予想理論で予想するだけでは、競馬道GT3はもったいない。ぜひ自分で予想理論を作成してみましょう。予想理論項目は130以上。いろいろな組み合わせでオリジナルの最強理論がきっとできるはずです。

予想項目の説明

競馬道GT3で予想理論を作成する際には、132種類の予想項目が使用できます。各予想項目の内容は次の通りです。

競走馬

斤量評価	出走馬の登録斤量によるタイム評価
着順評価	出走馬の指定レース数の着順評価
競走馬競馬場実績	出走馬の当該競馬場での実績
距離適性	出走馬の指定距離での着順評価
競走馬連対率	過去の全レースの連対率評価
競走馬勝率	過去の全レースの評価
競走馬距離連対率	過去の全レースの指定距離範囲での連対率評価
競走馬距離勝率	過去の全レースの指定距離範囲での勝率評価
競走馬馬場適性	推定馬場での実績
競走馬コース適性	出走馬の芝もしくはダート実績
血統(種牡馬総合実績)	指定期間の産駒の着順評価
枠順実績	出走馬の当該レースの枠順(内、中、外)での実績評価
頭数実績	出走馬の当該レースの頭数(少頭数、中頭数、多頭数)での実績評価
競走馬格評価	出走馬の格の評価
競走馬季節実績	出走馬の当該レースの季節(春、夏、秋、冬)での実績評価
競走馬騎手実績	出走馬の当該レースの騎手の実績評価
競走馬3着内率	過去の全レースの3着内率評価
競走馬距離3着内率	過去の全レースの指定距離範囲での3着内率評価
競走馬実績	該当馬の実績評価(1着数)
競走馬実績(新)	実績評価(着順平均)
競走馬開催実績	競走馬の指定開催での実績評価
競走馬開催実績(新)	競走馬の指定開催での実績評価(着順平均)
競走馬レース実績	指定距離範囲の同コースでの1、2、3着評価
競走馬レース実績(新)	指定距離範囲の同競馬場・同コースでの実績評価(着順平均)
競走馬コース実績	該当競馬場・コースでの競走馬の勝率
競走馬コース実績(新)	該当競馬場・コースでの競走馬の実績評価(着順平均)
競走馬コース勝率	該当コースでの競走馬の勝率評価
競走馬コース連対率	該当コースでの競走馬の連対率評価
競走馬コース3着内率	該当コースでの競走馬の3着内率評価
穴馬期待度	競走馬の穴馬期待度
競走馬2着率	過去の全レースの2着率評価
競走馬距離2着率	過去の全レースの指定距離範囲での2着率評価
競走馬3着率	過去の全レースの3着率評価
競走馬距離3着率	過去の全レースの指定距離範囲での3着率評価
直結指数	出走馬の直結指数評価(指数は2005年1月23日までのデータ)
競走馬クラス勝率	同クラスレースの勝率評価
競走馬クラス連対率	同クラスレースの連対率評価
競走馬クラス3着内率	同クラスレースの3着内率評価
展開指数	出走馬の展開指数評価(1995年1月1日~2004年12月31日のデータ)
競馬道指数	いわゆる「指数」のことで、各馬の走破タイムを比較するものです。

騎手

騎手実績	指定期間の関東・関西総合の評価(1着数)
騎手実績(新)	指定期間の関東・関西総合の評価(着順平均)
騎手連対率	指定期間の連対率評価
騎手勝率	指定期間の勝率評価
騎手距離連対率	指定期間の指定距離範囲での連対率評価
騎手距離勝率	指定期間の指定距離範囲での勝率評価
騎手レース実績	指定期間、指定距離範囲の該当競馬場およびコースでの1着評価
騎手レース実績(新)	指定期間、指定距離範囲の該当競馬場およびコースでの実績評価(着順平均)
騎手3着内率	指定期間の3着内率評価
騎手距離3着内率	指定期間の指定距離範囲での3着内率評価
騎手季節実績	騎手の当該レースの季節(春、夏、秋、冬)での実績評価
騎手開催実績	騎手の指定開催での着順評価
騎手開催実績(新)	騎手の指定開催での実績評価(着順平均)
騎手枠順実績	騎手の当該レースの枠順(内、中、外)での実績評価
騎手頭数実績	騎手の当該レースの頭数(少頭数、中頭数、多頭数)での実績評価
騎手競馬場実績	騎手の当該競馬場での実績(同競馬場での着順平均を評価)
騎手馬場適性	騎手の推定馬場での実績
騎手距離適性	騎手の指定距離での着順評価
騎手着順評価	騎手の指定レース数の着順評価
騎手トレーナー実績	騎手の当該レースのトレーナーの実績評価
騎手トレーナー実績(新)	騎手の当該レースのトレーナーの実績評価(着順平均)
騎手コース実績	指定期間の当該競馬場とコースでの騎手の勝率
騎手コース実績(新)	指定期間の当該競馬場・コースでの騎手の実績評価(着順平均)
騎手コース適性	騎手の芝もしくはダート実績
騎手コース勝率	指定期間の当該競馬場とコースでの騎手の勝率評価
騎手コース連対率	指定期間の当該競馬場とコースでの騎手の連対率評価
騎手コース3着内率	指定期間の当該競馬場とコースでの騎手の3着内率評価
騎手2着率	指定期間の2着率評価
騎手距離2着率	指定期間の指定距離範囲での2着率評価
騎手3着率	指定期間の3着率評価
騎手距離3着率	指定期間の指定距離範囲での3着率評価
騎手クラス実績	指定期間の同クラスレースにおける関東・関西総合の評価(1着数)
騎手クラス実績(新)	指定期間の同クラスレースにおける関東・関西総合の評価(着順平均)
騎手クラス連対率	指定期間・同クラスレースの連対率評価
騎手クラス勝率	指定期間・同クラスレースの勝率評価
騎手クラス3着内率	指定期間・同クラスレースの3着内率評価
騎手クラス2着率	指定期間・同クラスレースの2着率評価
騎手クラス3着率	指定期間・同クラスレースの3着率評価

データの引き継ぎと
インストール

予想してみよう

予想理論を作ろう

的中率・回収率を
確かめよう

IPAT
対応機能について

検索機能を活用しよう

競馬道指数とは

競馬道Pro5まで搭載されていた「指数」を予想理論項目として復活させたものです。「指数」とは、各馬の走破タイムに馬場状態やペースなどに応じた補正を加えることで距離などの違いを超えて走破タイムを直接比較できるようにするものです。評価方法としては(ケイバブックの推

定タイムー走破タイム)を基本としており、この結果に独自の手法で馬場補正、ペース補正、距離補正、斤量補正を行って表示しています。競走馬の能力を測るひとつの目安として、ご使用ください。

厩舎

トレーナー連対率	指定期間の連対率評価
トレーナー実績	指定期間の関東・関西総合の評価
トレーナー3着内率	指定期間の3着内率評価
トレーナー勝率	指定期間の勝率評価
トレーナー季節実績	トレーナーの当該レースの季節(春、夏、秋、冬)での実績評価
トレーナー開催実績	トレーナーの指定開催での着順評価
トレーナー開催実績(新)	トレーナーの指定開催での実績評価(着順平均)
トレーナーレース実績	指定期間、指定距離範囲の当該競馬場およびコースでの1、2、3着評価
トレーナーレース実績(新)	指定期間、指定距離範囲の当該競馬場およびコースでの実績評価(着順評価)
トレーナー距離実績	指定期間の指定距離範囲でのトレーナーの勝率
トレーナー距離実績(新)	指定期間の指定距離範囲でのトレーナーの実績(着順平均)
トレーナー競馬場実績	トレーナーの当該競馬場での実績評価
トレーナー距離適性	トレーナーの指定距離での着順評価
トレーナーコース実績	指定期間の当該競馬場とコースでのトレーナーの勝率
トレーナーコース実績(新)	指定期間の当該競馬場・コースでのトレーナーの実績評価(着順平均)
トレーナー2着率	指定期間の2着率評価
トレーナー3着率	指定期間の3着率評価
トレーナークラス実績	指定期間の同クラスレースにおける関東・関西総合の評価(1着数)
トレーナークラス実績(新)	指定期間の同クラスレースにおける関東・関西総合の評価(着順平均)
トレーナークラス連対率	指定期間・同クラスレースの連対率評価
トレーナークラス勝率	指定期間・同クラスレースの勝率評価
トレーナークラス3着内率	指定期間・同クラスレースの3着内率評価
トレーナークラス2着率	指定期間・同クラスレースの2着率評価
トレーナークラス3着率	指定期間・同クラスレースの3着率評価

step3

予想理論を作ろう

種牡馬

種牡馬距離実績	指定期間の指定距離範囲での産駒の勝率
種牡馬距離実績(新)	指定期間の指定距離範囲での産駒の実績評価(着順平均)
種牡馬コース実績	指定期間の同競馬場・同コースでの産駒の勝率
種牡馬コース実績(新)	指定期間の同競馬場・同コースでの産駒の実績評価(着順平均)
種牡馬季節実績	種牡馬産駒の当該レースの季節(春、夏、秋、冬)での実績評価
種牡馬開催実績	種牡馬産駒の指定開催での1、2、3着評価
種牡馬開催実績(新)	種牡馬産駒の指定開催での実績評価(着順平均)
種牡馬レース実績	指定期間、指定距離範囲の同競馬場・同コースでの1、2、3着評価
種牡馬レース実績(新)	指定期間、指定距離範囲の同競馬場・同コースでの実績評価(着順平均)
種牡馬競馬場実績	種牡馬の当該競馬場での実績評価
種牡馬距離適性	種牡馬の指定距離での着順評価
種牡馬馬場適性	設定された馬場状態における産駒の着順評価
種牡馬コース適性	産駒の芝もしくはダートでの着順評価
種牡馬クラス勝率	同クラスレースにおける産駒の勝率評価
種牡馬クラス連対率	同クラスレースにおける産駒の連対率評価
種牡馬クラス3着内率	同クラスレースにおける産駒の3着内率評価

タイム

平均タイム	出走馬の同距離でのタイム評価
最高タイム	出走馬の同距離での最高タイム評価
前半 3F	出走馬の指定距離での前半 3 ハロンタイム評価
上がり 3F	出走馬の指定距離での上がり 3 ハロンタイム評価
着差タイム	出走馬の指定距離での着差タイム評価

競馬ブックデータ

レコード指数	出走馬の指定レース数のレコード指数平均
予想印	当該レースの予想印の評価
予想オッズ	当該レースの予想オッズの評価
調教印	当該レースの各出走馬の調教印の評価
レイティング	出走馬の該当レースでのレイティングの評価

人気・オッズ

人気評価	出走馬の指定レース数の人気評価
オッズ評価	出走馬の指定距離範囲の指定レース数 オッズ平均
コース出目	指定期間の当該競馬場およびコースでの馬番別 1、2、3 着評価
ユーザ予想印	ユーザの予想印

共通に使われる用語

共通に使われる用語の詳しい内容については、以下を参考にしてください。

- 実績：着順平均
 勝率評価：1 着数 ÷ 出走数
 連対率評価：(1 着数 + 2 着数) ÷ 出走数
 3 着内率評価：(1 着数 + 2 着数 + 3 着数) ÷ 出走数
 2 着率評価：2 着数 ÷ 出走数
 3 着率評価：3 着数 ÷ 出走数
 着順評価：(出走頭数 ÷ 着順) の平均
 同コース：芝・ダート・障害別のコースを指します。
 馬場：馬場状態(良・稍重・重・不良)を指します。

オリジナル予想理論を作る

競馬道GT3では、収録済みの予想理論を利用するだけでなく、ユーザがオリジナルの予想理論を作成できます。最大10個の予想項目を組み合わせられ、それぞれのウエイト(重視度)も調整することができます。

新規理論の作成と予想項目の設定

1 オリジナルの予想理論の作成は、メインメニューの[予想]から[ユーザ理論の設定]で行ないます。既に設定されている理論の一覧が表示されますので、ここでは[新規]をクリックします。

また、新たに理論を作成するのではなく、既に設定されている理論をもとに予想をアレンジすることもできます。詳しくは次ページの「アドバイス」をご覧ください。

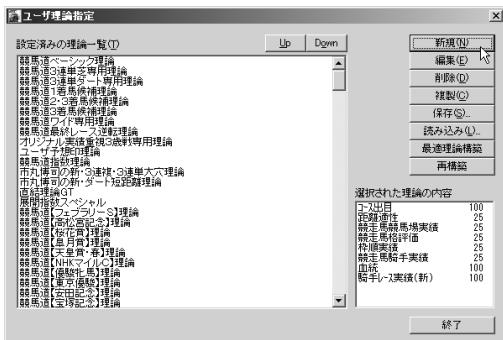

step3
予想理論を作る

2 新規のユーザ理論作成画面です。まず、新しく作る理論の名称を決定します。この画面を開いた直後は、画面左上に「新規理論 1」という仮の理論の名称が入力されていますので、作成したい理論の名称に書き換えてください。理論の名称は全角30文字まで入力できます。

3 理論の名称を決定したら、予想項目の設定に入ります。まず、10項目ある予想項目の左端にあるボックスをチェックします。するとその右側にある[▼]のついたプルダウンメニューが操作可能な状態になりますので、予想理論に使う項目を選択します。

項目を選択すると、画面左下のボックスに、その項目についての説明が表示されますので、参考にしてください。

4 続いて、予想項目のウエイト(重視度)を設定します。予想項目は最大で10項目設定できますが、このウエイトを調整することによって、それぞれの項目を予想に反映する割合を決めることができます。

ウエイトの設定は、項目の右にある調整バーをマウスで左右にスライドさせるか、その隣にある数値ボックスに直接数値を入力します。

収録理論をアレンジする

競馬道GT3の予想理論で利用できる予想項目は多岐にわたり、この組み合わせによって、様々な予想理論を作成することができます。しかし、新たに理論を作成する場合、選択した予想項目の種類やウエイトの調整割合によっては、その予想結果があまり芳しくないケースも考えられます。そこで、最初は既にある予想理論にアレンジを加えて利用してみるのもひとつの方法です。例えば「予想」-「ユーザー理論の設定」画面を開き、「競馬道ベーシック理論」を選択した状態で「複製」をクリックすると「コピー〜競馬道ベーシック理論」というものが作成されます。これを選択して「編集」をクリックすれば、作成した「コピー〜競馬道ベーシック理論」の内容が表示され、各項目の調整ができるようになります。

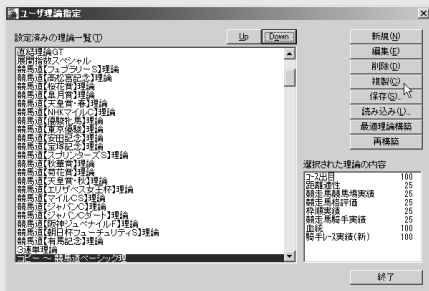

5 次に、選択した項目の[集計対象距離]と[集計期間]を設定します。あまり対象距離や期間を広げ過ぎてもデータの信頼性が損なわれますし、狭すぎると該当する条件に出走(騎乗)した経験が少ない場合などはデータ不足になりますので注意が必要です。

なお、この[集計対象距離]や[集計期間]は、選択した予想項目によっては入力する必要がないものもあります。

6 ここまでと同様に、2つ目以降の予想項目についても設定していきます。画面右下には、設定された予想項目の比率が棒グラフで表示されますので参考にしてください。予想項目は最大10項目となっており、1つ以上設定してあれば理論として使用可能になります。

必要な項目すべての設定が終了したら、[保存]をクリックして、作成したユーザ理論を保存します。

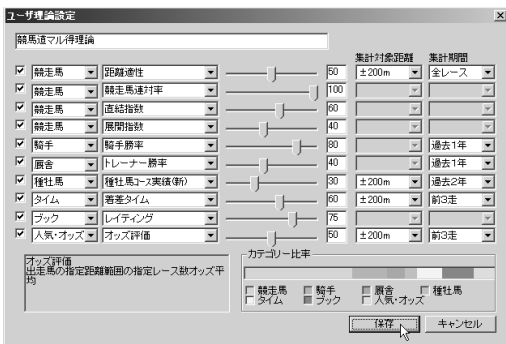

7 予想理論の作成が終了したら、設定済みの理論一覧に、作成した新しい理論が加わっていることを確認してください。理論名をマウスでクリックして選択すると、画面の下に選択した理論の内容が表示されます。

この状態で[編集]をクリックすると、作成した理論の内容を修正できます。また、不要になった理論は[削除]をクリックすると削除され、[Up] [Down] ボタンをクリックすれば、理論の表示順を入れ替えられます。

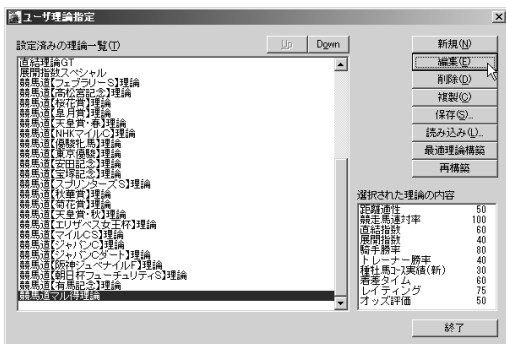

予想理論ファイルの保存

1 競馬道GT3で作成した予想理論は、ファイルとして保存して、メールで他のGT3ユーザに渡すこともできます。

「ユーザ理論指定」画面(前ページ手順⑦)で保存したい理論を選択し、[保存]をクリックします。

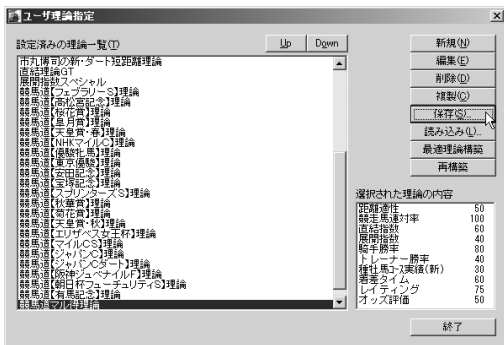

2 右のような画面が表示されますので、ファイルの保存先を指定すればファイルへの保存は完了です。逆に予想理論ファイルを読み込む際は、「ユーザ理論指定」画面で[読み込み]をクリックします。

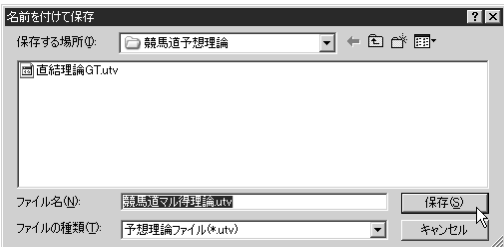

※作成した予想理論を移動させる場合は、[ユーザ理論指定]の[Up][Down]を使用してください。

「回収率計算」で予想理論を検証する

作成した予想理論は、45ページで紹介した[一括予想]での予想にも利用することができます。しかし、作成した予想理論がどの程度の精度を持っているのか、あるいはどんなレースに向いた理論なのかを判別するためには、少々手間がかかります。そのため、競馬道GT3には予想理論を検証する「回収率計算」機能が搭載されています。詳しくは72ページ以降で解説しますが、この機能を使えば過去に行なわれたレースの結果と作成した予想理論の予想を照らし合わせ、的中率や回収率が計算される他、的中レースの一覧も表示されます。理論を実際に利用する前に、この機能で検証しておくといいでしょ

回収率集計		競馬道マル予想理論	
適用理論	競馬道マル予想理論		
条件一致レース	25	全馬券購入金額	1万円
的中レース	7	的中馬券払戻金額	1750430円
		的中馬券最大配当	3540円
*馬券は一点100円計算 的中馬券最大配当			
日付	2003年01月01日 ~ 2004年12月31日	馬場	芝
レース名		馬場	外
競馬場		コース	天気
クラス	G1	距離	1600m ~ 5000m
年節			
別定			
レース			

データの引き継ぎと
インストール

予想してみよう

予想理論を作ろう

的中率・回収率を
確かめよう

対応機能について

検索機能を活用しよう

予想理論を自動作成する

競馬道GT3では、過去のデータをもとに予想理論を自動的に作成することが可能です。データを集計するレースを設定し、目標とする的中率、回収率を設定するだけで、簡単に最適な予想理論を作成できます。

最適理論の構築

1 メインメニューの[予想]から[ユーザ理論の設定]を選び、[ユーザ理論指定]のウィンドウを表示します。ここで[最適理論構築]をクリックしてください。

[ユーザ理論指定]のウィンドウはツールバーにあるアイコンをクリックしても表示することができます。

2 [理論構築]ウィンドウが表示されます。ここでは、まず理論の構築に利用するレースを選択します。最適予想理論の自動構築では、ここで選択したレースに的中率や回収率が規定の数値以上になるかどうかを判定しながら予想理論を作成します。

レースの選択は、画面右上の[レース選択]ボタンをクリックして行ないます。

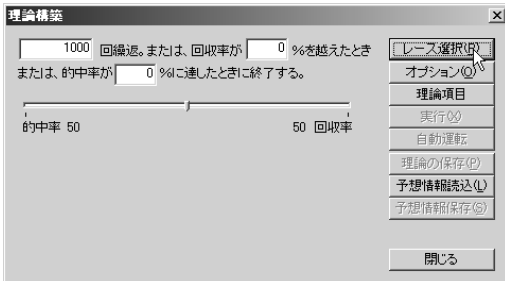

step3
予想理論を作ろう

3 レース選択は[日時・競馬場][開催][重賞]の3つのカテゴリ検索で、何レースでも選ぶことができます。[距離・馬場][年齢・クラス][配当][ペース・馬場状態]の各項目は、チェックボックスにチェックを入れた上で[詳細]ボタンをクリックして条件を設定してください。1つ、あるいは全部のタブで条件を設定し、それぞれのタブで[検索]をクリックすれば、条件に該当するレースが[結果]の欄に追加されます。日時、競馬場、開催ではレース名検索(テキストボックス)も可能です。「神無月S」などのレース名を入れると特別レースなどが検索できます。「神無月」など短い語句で検索したほうがヒット率は高くなります。

4 ここでは、天皇賞(春)を例にして最適予想理論を構築してみます。[重賞]タブの中でG Iの天皇賞(春)を検索した画面です。インストール時に「最大」または「標準」を選択した場合は95年以降の10レースが表示されますが、ここでは仮に、過去5年分のデータで理論を構築することにします。不要なレースは[削除]で削除してください。レースの選択が終了したら、[適用]をクリックします。

5 [適用]をクリックすると、[理論構築]ウィンドウに戻ります。ウィンドウ下部に、適用したレース数が表示されますので確認してください。

続いて[オプション]をクリックします。

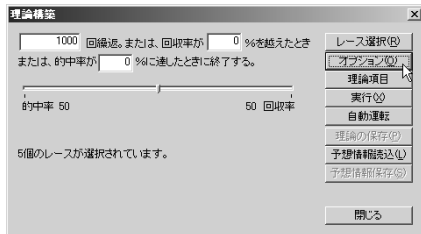

6 [オプション設定]では、最適予想理論を構築する際の、的中率や回収率の計算に利用する買い目の数や馬券の種類を設定します。まず[予想]タブで馬券の種類を選択し、続いて馬券種別のタブ([馬/ワイド][枠][単/複][馬単][3連複][3連単])で、買い方を決定します。

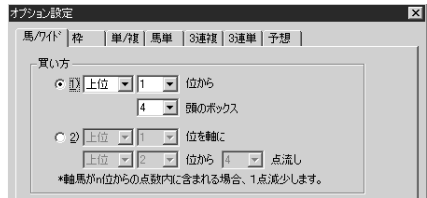

7 ⑥で[OK]をクリックして[理論構築]ウィンドウに戻り、続いて[理論項目]をクリックします。ここでは、最適予想理論の構築に用いない予想項目をチェックします。また「同一理論項目は理論に含めない」をチェックすると、10個の予想項目が重複しない理論を作成できます。

8 理論作成の条件を設定します。自動作成された理論的中率や回収率が目標に達しなかった場合は、繰り返して複数の理論が作成され、目標を超える理論が作成できた時点で自動作成は終了します。目標を超えなかった場合は、指定された回数で終了します。なお、回収率を0%に設定すると、回収率は終了条件から除外されます。繰り返しの回数や的中率に0を設定した場合も同様です。

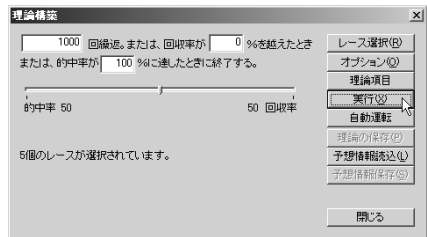

設定が終了したら、[実行] ボタンをクリックしてください。最適理論の自動作成が開始されます。

※注意 繰り返しとは、理論構築の計算を繰り返すことです。回数を例えば50回に設定すると、短い時間で理論を構築しますが、そのかわり、希望の理論を作れない可能性があります。一方、1000回に設定すると、理論構築に長い時間がかかりますが、それだけ希望に沿った「いい」予想理論ができる可能性が高いのです。

step3
予想理論を作ろう

9 最適予想理論の作成中は、ウインドウ下部に進行状況とインジケータが表示されます。インジケータが消え、「処理は終了しました。」と表示されたら理論の作成は終了です。作成した理論の的中率、回収率が表示されます。[理論の保存]をクリックして作成した理論を保存します。

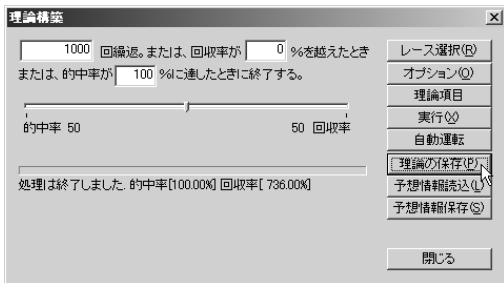

10 [理論の保存] ボタンをクリックすると、理論の名称の入力を求められますので、わかりやすい名称をつけて保存してください。

11 保存した理論は[ユーザ理論指定]の中の、[設定済みの理論一覧]に追加されます。これで、作成した理論を予想に活用できるようになります。

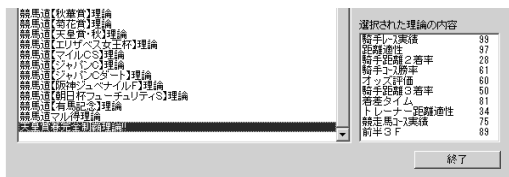

データの引き継ぎと
インストール

予想してみよう

予想理論を作ろう

的中率・回収率を
確かめよう

IPAT
対応機能について

検索機能を活用しよう

予想情報を保存する

一度ある条件を設定して最適予想理論を作成すると[予想情報保存]のボタンがアクティブになります。この[予想情報保存] ボタンは、理論構築の際に利用した計算結果をファイルに保存するために利用します。ここで保存しておいたファイルを読み込めば、同一計算のムダを省くことが可能です。計算が終了した時点で[予想情報保存]をクリックし、ファイルの保存先とファイル名を指定すれば計算結果が保存されます。再び同じ条件で計算をするときは、この画面で[予想情報読み込み]をクリックします。読み込むファイルを指定するウインドウが開きますので、ここで先に保存したファイルを指定すれば読み込みは完了です。なお、競馬道Proシリーズ、GT・GT2で作成した予想情報を読み込むことはできません。

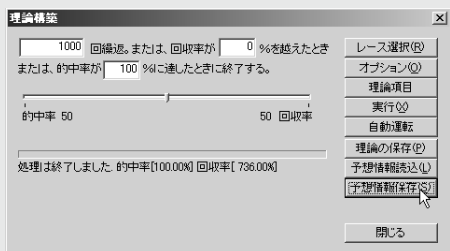

最適理論の構築を自動運転(同じ条件で理論を複数作成する)

1 最適理論の構築は、自動で複数回行なうことも可能です。自動運転を行なえば、同じ条件設定から複数の理論を作成し、ユーザがその中から適切な理論を選ぶことができるようになります。自動運転の手順は、途中までは予想理論の自動作成で説明したものと同様です。メインメニューの[予想]から[ユーザ理論の設定]で、[ユーザ理論指定]ウィンドウを表示し、ここで[最適理論構築]ボタンをクリックします。

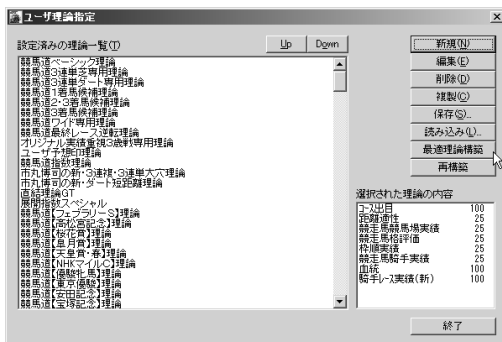

2 [理論構築]ウィンドウが表示されたら、予想理論の自動作成のときと同様に、理論の構築に利用するレースを選択します。ここでは、前ページまでと同様に天皇賞春の過去5年を対象にしていますが、東京芝1600メートルの全レースや、3歳以上のG I戦を全て、といった選び方もできます。レースの選択が完了したら[理論項目]で理論作成に使用しない項目を設定します。

3 [重視度]は、自動運転中に変更する設定(ランダム)にする場合(次ページ手順④)は、ここでは変更しなくて構いません。自動運転中の重視度を固定する場合のみ、ここで重視度を設定してください。すべて終了したら[自動運転]ボタンをクリックします。

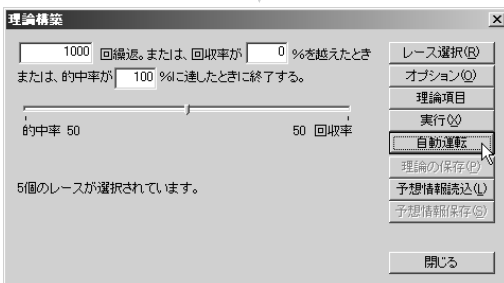

予想理論を作り直す(再構築)

1 理論の再構築とは、既に作成されている予想理論に、最新のレース結果を反映させて、理論を作り直すことです。ここでは先に手動で作成した[競馬道マル得理論]を再構築してみます。

メインメニューの[予想]から[ユーザー理論の設定]を選択します。[ユーザー理論指定]ウィンドウが表示されますので、再構築したい理論を選択して[再構築]ボタンをクリックします。再構築後は、新たに作成した理論がもともとの理論に上書きされますので、必要に応じて[複製]しておくといいいでしょう(→次ページ、アドバイス参照)。

2 64ページから解説している「最適理論の構築」と同様に、理論構築の際に的中率、回収率を計算するレースを指定します。[レース選択]ボタンをクリックしてください。

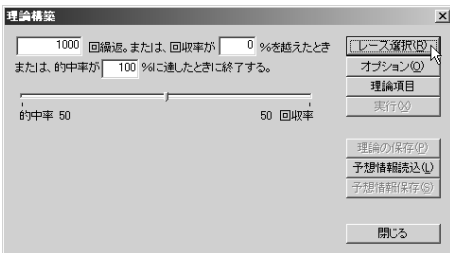

3 [レース群の選択]ウィンドウが表示されます。ここで選択したレース条件に合わせて、もとの理論項目を使った新しい理論を再構築します。

4 レースの選択が終了したら、的中率、回収率など理論作成の条件を設定し、[実行]をクリックします。

なお、再構築では元になる理論に採用されている予想項目のみを利用します。元の理論にない予想項目も再構築に利用する場合は、[理論項目] ボタンをクリックして、利用したい予想項目のチェックを外してください。

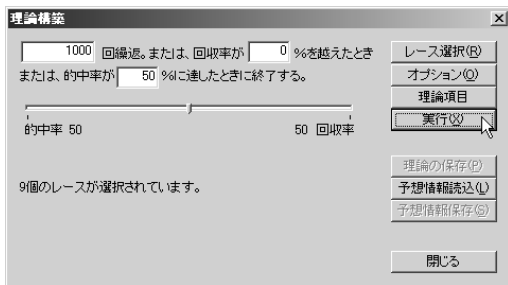

5 理論の作成が終了したら、[理論の保存]をクリックして、再構築した理論を保存してください。[保存されました。]という確認のダイアログが表示されれば再構築は終了です。[閉じる]をクリックして、[理論構築]ウインドウを閉じます。

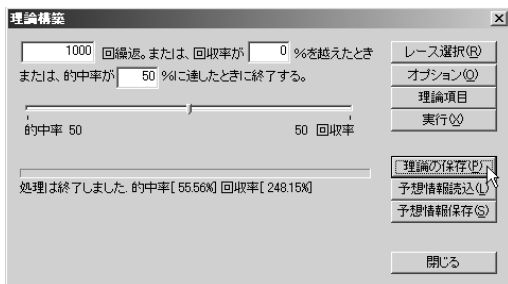

※10項目以下の理論項目で作成された予想理論を再構築した場合でも10項目を利用した予想理論が構築されます。これは最速理論構築も同様です。

コピーを利用して再構築する

理論の再構築を実行すると、もともとなった理論は、新たに作成された理論で上書きされます。もとの理論を保存しておきたい場合は、[ユーザ理論指定]のウインドウの[設定済みの理論一覧]ボックスで保存したい理論を選択し、[複製]ボタンをクリックします。[コピー~○○○]という理論が作成されますので、そのコピーを利用して再構築を実行してください。

step 4

的中率・回収率を確かめよう

「回収率計算」機能では、収録された予想理論やユーザが独自に作成した予想理論が、どれだけの精度を持っているかを検証できます。計算結果は競馬場やクラス別などで集計されますので、その理論が得意な条件を探ることも可能です。

予想理論の回収率を計算する

1 メインメニューの[検索]から[成績]の[日付]が[開催]、もしくは[重賞]を選択し、[検索]ウィンドウを開きます。

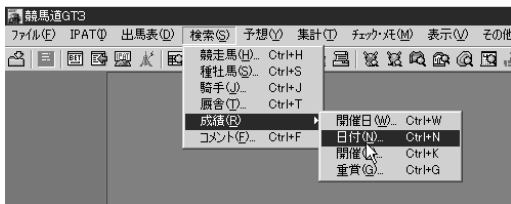

2 レースの検索条件を設定して、回収率計算を行なうレースを指定します。条件設定が終わったら、[検索]ボタンをクリックします。

step4
的中率・回収率を確かめよう

「回収率計算」結果の表示内容

画面上部には、「的中率」「回収率」のほか、適用した「ユーザ理論」やレース検索で設定した諸条件、また計算対象としたレース数や予想の「買い目」をすべて1点100円ずつ購入したと仮定しての「全馬券購入金額」と「的中馬券払戻金額」などの総合的なデータが表示されています。

下部では「的中率」「回収率」の詳細な内容について確認することができます。

内容については「内訳1」「内訳2」「内訳3」「的中レース一覧」の各タブに分かれています。

step4

的中率・回収率を確かめよう

A : 内訳1タブ

競馬場別・クラス別の適用レース数、的中レース数、的中率・回収率が表示されます。

B : 内訳2タブ

レースの年齢条件別・馬場状態別の適用レース数、的中レース数、的中率・回収率が表示されます。

C : 内訳3タブ

芝・ダートレース(距離別)、障害レースの適用レース数、的中レース数、的中率・回収率が表示されます。

D : 的中レース一覧タブ

予想理論で的中したレースの一覧が表示されます。レース名をクリックすれば各々のレースの「成績表示」画面を表示します。

回収率計算に使用する馬券種別と買い目の設定

1 予想理論の回収率を計算する馬券種別と買い目を設定するには、メインメニューの[その他]から[オプション設定]を選択します。

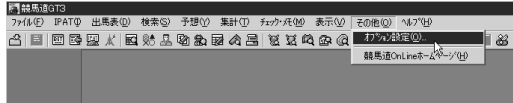

2 [オプション設定]ウィンドウが開いたら、[予想]タブをクリックして、回収率計算に利用する馬券の種別、フィルターの適用などを指定します。

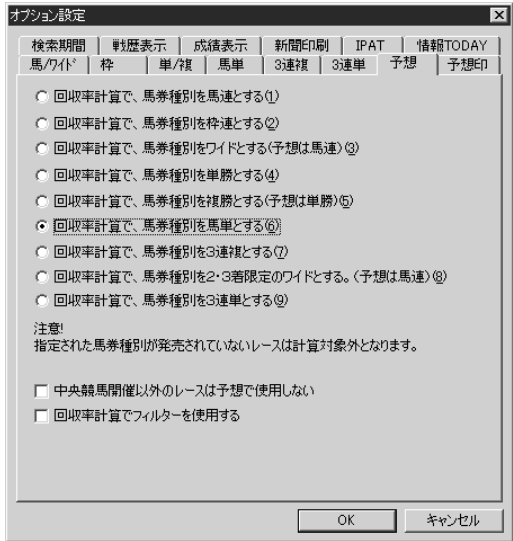

3 続いて、手順②で設定した馬券種別に応じて[馬/ワイド][枠][単/複][馬単][3連複][3連単]タブのいずれかをクリックし、[買い方]を指定します(画面は馬単の場合)。
[買い方]はボックス、または流しを指定できるほか、評価ポイントに応じた[例外]の設定も可能です。設定が終了したら[OK]をクリックしてウィンドウを閉じてください。

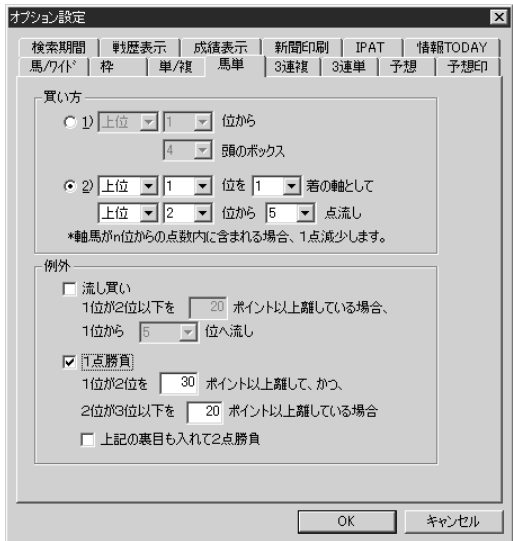

※3連単での回収率も計算できるようになりました(ただし、2004年8月の3連単スタート以降)。

データの引き継ぎと
インストール

予想してみよう

予想理論を作ろう

的中率・回収率を
確かめよう

対応機能について

IPAT
検索機能を活用しよう

特別登録馬データを検索する

「特別登録馬」データは、その週の特別レースに登録している競走馬やレース情報に関するデータです。競馬道GT3は「特別登録馬」データを使って、月曜日から特別レースの検討をすることができます。

特別登録馬を一覧表示する

1 メインメニューの[出馬表]から[特別登録馬]を選択するか、ツールボックスの[特別登録馬検索]のアイコンをクリックすると、特別レースが一覧表示されます。表示したいレースを選択して[表示]をクリックします。競馬道GT3に「特別登録馬」データを登録すると最新のものが古いものを上書きするため、過去の「特別登録馬」データは表示されません。

年月日	開催	R	レース名	頭数
05/01/22	1京7	9	河原町特別	34
05/01/22	1京7	10	若駒ステークス	11
05/01/22	1京7	11	若駒ステークス	16
05/01/23	1京8	9	若葉賞	18
05/01/23	1京8	10	睦月賞	14
05/01/23	1京8	11	平安ステークス	33
05/01/22	1小1	10	かまきぎ賞	23
05/01/22	1小1	11	帆柱山特別	46
05/01/22	1小1	12	透風山特別	59
05/01/23	1小2	10	競風鳥特別	49
05/01/23	1小2	11	馬場新藤特別	18
05/01/23	1小2	12	和布川特別	26
05/01/22	1中7	9	葉の花賞	15
05/01/22	1中7	10	若潮賞	32
05/01/22	1中7	11	ジャニュアリーステークス	21
05/01/23	1中8	9	若竹賞	27
05/01/23	1中8	10	初冠賞	22
05/01/23	1中8	11	アンリカJCC	15

表示後がイコノボックスを開ける

2 指定したレースの特別登録馬一覧です。[馬名]の他に[性齢][斤量][騎手]が表示されます。騎手は想定のため、未定の場合は[〇〇]と表示されます。ここで馬名や騎手をクリックすると、それぞれに対応した競走馬画面や騎手画面が別ウインドウに表示されます。ただし中央初出走の地方所属馬など、競走馬データがないものについてはデータが表示されません。またハンデ戦は斤量が未定のため、すべて0と表示されます。

更新	成績	レース	馬名	性齢	斤量	騎手
更新		新開印刷	アドマイヤコング	牡3	58	安藤勝
予想		3連単/イザード	インブレーション	牡3	58	松永
取消/換替		前のレース	ゲイアイベネシー	牡3	58	松永
IPATボックス		次のレース	コンゴウリキシオー	牡3	58	藤田
対戦表表示切替		想定出馬表	タマヒカル	牡3	54	〇〇
		予想配値の取得	ツルマルフェロー	牡3	58	小牧太
		ユーザ予想印	テイテムヒットベ	牡3	57	能沢
		IPATボックス	ディープインパクト	牡3	56	武豊
			ニシノカエデマル	牡3	56	四位
			バトルフェルベ	牡3	58	大塚
			ビッグタイガー	牡3	58	本田

特別登録馬一覧表示画面から[拡張コマンド]の[想定出馬表]を選択すると想定出馬表を作成できます。詳細は78ページ以降をご覧ください。

「特別登録馬」データから予想をする

1 特別登録馬の一覧画面では、通常の出馬表表示画面と同様に、予想理論を利用して予想を行なうことができます。それぞれ[拡張コマンド]から[予想]を選択します。

2 [競馬道ベーシック理論]を適用して予想を行なった画面です。特別登録馬データから予想をした画面における操作は、通常の出馬表から予想をした場合と同様です。なお、予想の制限頭数は99頭までとなっており、33頭以上の多頭数で予想を行なおうとした場合は[多頭数の予想には実行に時間がかかる場合があります。続行しますか?]という確認のダイアログが表示されます。

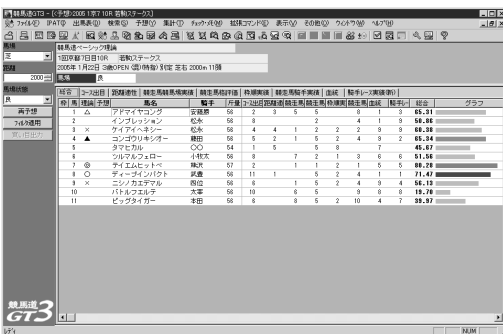

特別登録馬データを使った予想は反予想

特別登録馬を一覧表示した画面から予想をする際に、適用する予想理論には注意が必要です。特別レース登録の段階では馬番は未決定で、予想オッズや予想印、当該レースのレーティング等も提供されていません。また、各馬の騎手は想定のため、未定だったり、レース当日とは異なったりする場合があります。画面は予想理論の項目に予想オッズのみを指定した仮の予想理論を適用したのですが、ポイントは各馬とも0.0となってしまう。この場合は全馬が0.0のために順位には影響を与えませんが、騎手の場合は、実際のレースと異なる騎手が想定出馬表に入っていると、予想の順位が入り替わる可能性があります。特別登録馬データを使った予想は、あくまで仮のものであることを忘れないようにしてください。

予想	馬名	騎手	斤量	予想オ	総合	グラフ
	アドマイヤコング	安藤勝	56	0.00		
	インブレーション	松永	56	0.00		
	ゲイアヘネシー	松永	56	0.00		
	コンゴウリキシオー	藤田	56	0.00		
	タマヒカル	〇〇	54	0.00		
	ツルマルフェロー	小牧太	56	0.00		
	テイエムヒットベ	熊沢	57	0.00		
	ディーブインパクト	武豊	56	0.00		
	ニシノカエデマル	四位	56	0.00		
	バトルワエルデ	太宰	56	0.00		
	ビッグタイガー	本田	56	0.00		

想定出馬表を作成する

毎週木曜日の夕方には、JRA からその週に行なわれる全レースの出走馬と騎手が発表され、スポーツ紙等にも掲載されます。その情報と、競馬道GT3の「想定出馬表」機能を利用すれば、枠順確定前から予想を行なうことが可能になります。

【想定出馬表の作成】ウィンドウを開く

1 想定出馬表を作成するには、メインメニューの「出馬表」から「想定出馬表」を選択するか、ツールボックスにある「想定出馬表」のアイコンをクリックします。「想定出馬表登録一覧」のウィンドウが開きます。

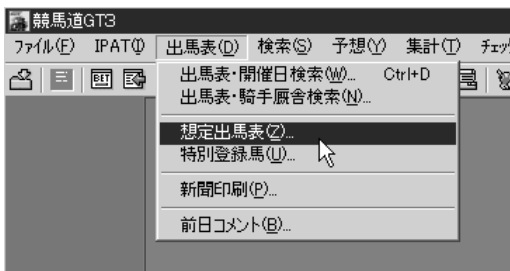

2 初めてこの画面を開いた際は、「登録されている出馬表」のボックスにはなにも表示されません。新たな想定出馬表を作成するには、ここで「新規作成(N)」ボタンをクリックします。

3 特別登録馬を一覧表示させた状態(→76ページ手順②)からも、当該レースの「想定出馬表の作成」ウィンドウを開くことができます。「拡張ボックス」から「想定出馬表作成」を選択してください。

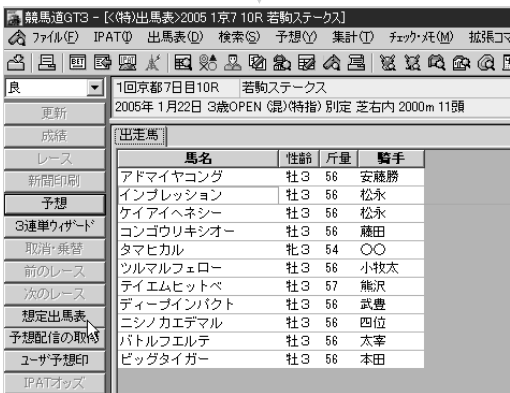

step4
的中率・回収率を確かめよう

[想定出馬表の作成] ウィンドウ

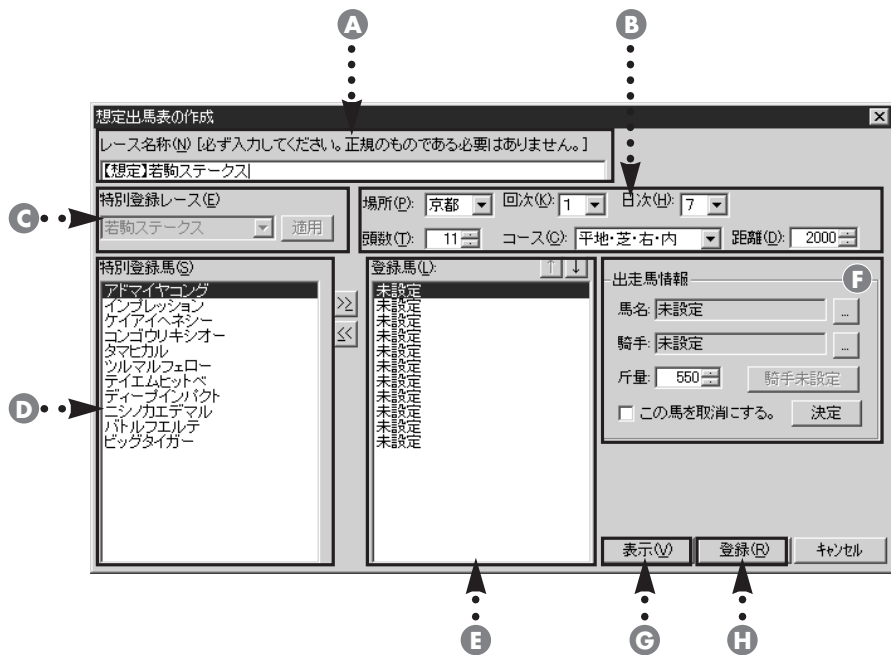

A : レース名称

レース名称を入力します。

B : 場所、回次、日次、頭数、コース、距離

レースが行なわれる競馬場や開催の回次、日次、出走頭数、コース、距離を設定します。

C : 特別登録レース

「特別登録馬」データから情報を読み込む際、ここで特別レース名を指定します。[適用] ボタンをクリックするとレース名・レース条件

等が自動入力され、Dの[特別登録馬]に登録馬一覧が表示されます。

D : 特別登録馬

Cでレースを指定した場合、そのレースの登録馬一覧が表示されます。

E : 登録馬

[想定出馬表]に登録する馬名が表示されます。[↑][↓] ボタンで登録馬の順序を移動させることができます。

F : 出走馬情報

[想定出馬表]に登録する馬や騎乗する騎手、斤量を入力・変更します。

G : [表示] ボタン

作成した想定出馬表を表示します。前ページの手順①②でウィンドウを開いた場合は表示されませんのでご注意ください。

H : [登録] ボタン

作成した想定出馬表を保存します。

【特別登録】データを利用して想定出馬表を作成する

1 78 ページの手順③でウィンドウを開いた場合は手順②に進んでください。

まず【特別登録レース】のボックスで、想定出馬表を作成したいレースを選択します。作成するレース名を選択したら、【適用】ボタンをクリックしてください。

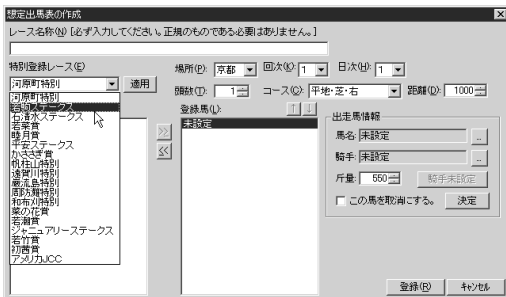

2 特別登録馬の一覧が表示され、【レース名称】【距離】等が自動的に入力されますので、確認してください。また、【頭数】ボックスで想定出馬表に登録する頭数を設定します。「▲」「▼」をクリックするか、直接数字を入力してください。

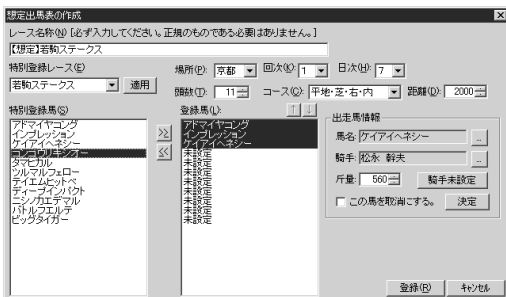

頭数を設定したら、想定出馬表に加えたい馬を【特別登録馬】ボックスで指定し、【>>】をクリックして【登録馬】ボックスに加えていきます。画面右の【出走馬情報】欄に馬名や騎手、斤量が表示されますが、後で変更が可能です。

間違った馬を【登録馬】に加えてしまった場合は、【登録馬】ボックスでその馬を選択し、【<<】をクリックすれば削除されます。登録馬の順序は【↑】【↓】で変更できます。(枠順発表後、枠順どりに並びかえることができます)

3 想定出馬表へ登録する馬をすべて入力したら、騎手や斤量を設定します。特別登録データから変更の必要がない場合は手順④へ進んでください。

騎手の変更は、騎手名の右にある【...】をクリックして行ないます。騎手名を入力し、【検索】をクリックした後、入力したい騎手を選択して【OK】をクリックします。

斤量は▲▼ボタンで設定、またはキーボードから直接入力してください。ハンデ戦の場合は登録馬すべての斤量が自動的に55kgの設定となりますのでご注意ください。

出走馬の情報が確定したら、【決定】ボタンをクリックして下さい。

なお、【出走馬情報】ボックスで「この馬を取消にする」にチェックを入れると、その馬を出走取消(除外)扱いにして想定出馬表を作成します。

4 すべての入力、修正が終了したら[登録]ボタンをクリックします。[想定出馬表の作成]ウィンドウが閉じ、[想定出馬表登録一覧]ウィンドウに戻ります。

78 ページの手順③（特別登録馬一覧表示画面）から想定出馬表を作成した場合は、ここで[表示]をクリックすれば次の手順⑤を飛ばして想定出馬表を表示できます。この場合も、作成した想定出馬表は保存されます。

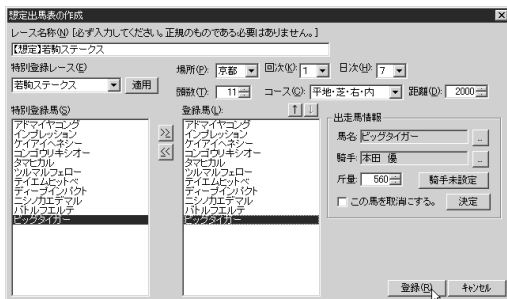

5 [登録されている出馬表]ボックスで表示したい出馬表を選択し、[表示]をクリックすると、想定出馬表が表示されます。

ここで[編集]をクリックすれば、作成した想定出馬表の内容を変更できます。[コピー]をクリックすれば、想定出馬表と同じ内容のものを複製できます。複製した出馬表にはレース名の前に「*」が付きまます。不必要になった想定出馬表は[削除]をクリックすれば一覧から削除されます。

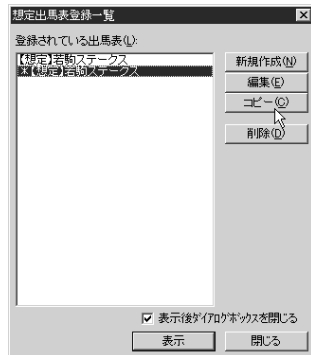

6 作成した想定出馬表です。オッズや調教情報等が表示されない以外は通常の出馬表と変わりません。[拡張ボックス]からは予想理論による予想や、出馬表集計も可能です。予想をする際は、77 ページの

「アドバイス」も参考にしてください。

なお、枠番、馬番は想定出馬表に入力された順番の通りに仮に振られたものです。枠順確定前に作成した場合は注意が必要です。

競馬通GT3 - 【想定出馬表】【想定】若駒ステークス															
【想定】若駒ステークス															
更新 芝右内 2000m 11頭															
基本情報 血統 脚質 穴馬チェック 若駒履歴 前走 前々走 3走前 4走前 5走前 対戦表 コメント ユーザ別															
枠	馬	予想	日	馬名	性別	年齢	斤量	騎手	オッズ	レバ	厩舎	馬体重	増減	配信	ユーザ
1	1			アドマイヤコング	牡	3	58	安藤勝			(業)焼田				
2	2			インブレーション	牡	3	58	松永			(業)沖				
3	3			ケイアイヘネシー	牡	3	58	松永			(業)池江部				
4	4			(外)コンゴウキシオー	牡	3	58	藤田			(業)山内				
5	5			タマヒカル	牝	3	54	〇〇			(北)高橋義				
6	6			(S)ツルマルフェロー	牡	3	58	小牧太			(業)嶋口				
7	7			ティエムヒットベ	牡	3	57	熊沢			(業)五十嵐				
8	8			ディープインパクト	牡	3	58	武豊			(業)池江部				
9	9			ニシノカエデマル	牡	3	58	四位			(業)松田正				
10	10			(S)イトルフェルト	牡	3	58	大宰			(業)太宰				
11	11			ビッグタイガー	牡	3	58	本田			(業)中尾正				

「特別登録馬」データを利用せずに想定出馬表を作成する

1 78 ページの手順①～②で [想定出馬表の作成] ウィンドウを開き、[レース名称] や [場所] [コース] [頭数] 等を入力します。レース名称には正規の名称を入力する必要はありませんので、ご自身のわかりやすい名前を入力してください。

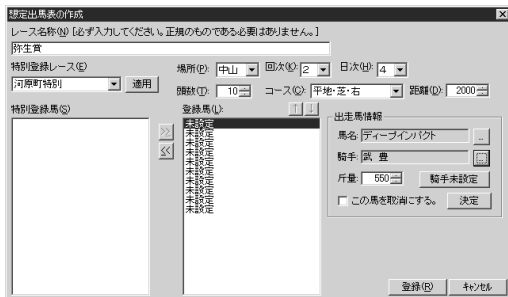

2 出走予定馬のデータを入力します。手順①で [出走馬情報] ボックスの [馬名] 欄右にある [...] をクリックして馬名の検索を行ないます。

馬名を入力したら、同様の手順で騎手名も入力し、さらに斤量も設定します。間違った馬を [登録馬] に加えてしまった場合は、[登録馬] ボックスでその馬を選択し、[<<] をクリックすれば削除されます。登録馬の順序は [↑][↓] で変更できます。(枠順発表後、枠順どおりに並びかえることができます)

3 馬名、騎手、斤量の設定が終了したら、[決定] ボタンをクリックしてください。画面中央の [登録馬] ボックスに入力した馬名が表示されます。この手順を、想定出馬表に加えたい馬全てについて繰り返します。

想定出馬表に加えるすべての馬についての入力が終了したら、[登録] ボタンをクリックします。[想定出馬表登録一覧] ウィンドウに戻りますので、作成した想定出馬表が表示されていることを確認してください。作成した想定出馬表を選択して [表示] をクリックすると、想定出馬表が表示されます。

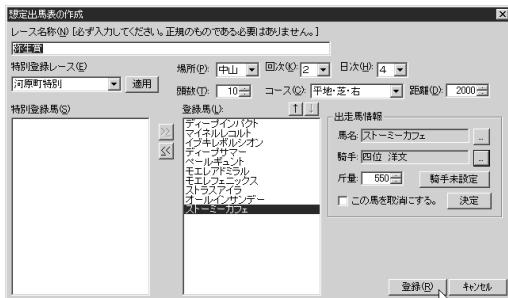

step
5

IPAT 対応機能について

お客様がJRAのA-PAT会員の場合、パソコンを利用したPAT投票、オッズ、馬体重、その他の情報を取得できる競馬道GT3の連携機能を活用することができます。まだJRAのA-PAT会員でいらっしゃらない場合は、JRAのホームページより会員に応募されることをおすすめします。

情報

※IPATを利用した機能です。

IPAT 投票機能を使う

IPAT の利用設定をしましょう

1 メインメニューの[その他]から [オプション設定]を選択します。

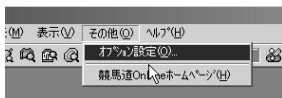

2 オプション設定の画面です。ここでA-PATの加入者情報を設定します。オプション設定のIPATタブを選んで、加入者情報欄にNET-IDなどの情報を入力してください。

この際、英語の大文字、小文字には十分注意して入力してください。誤った情報のまま、投票しようするとエラーになります。

3 続いてIPAT入力支援機能の設定を行ないます。ただし、自動投票(→89ページ)をお使いの方は設定しなくてもかまいません。

競馬道GT3をインストール後、最初の投票時にIPAT入力支援環境機能]設定ダイアログが表示されます。ダイアログにA-PAT会員情報を入力してください。ホットキー(F11など)は、IPAT入力支援機能]を呼び出すキーのことです。入力フィールドをクリックし、登録したいキーボードのキーを押すと、対応するキーが入力されます。入力が完了したら、[OK]を押します。

一度環境設定が終了すると、ダイアログは表示されません。デスクトップ右下のタスクトレイのアイコン(🖱️)を右クリックして設定します。

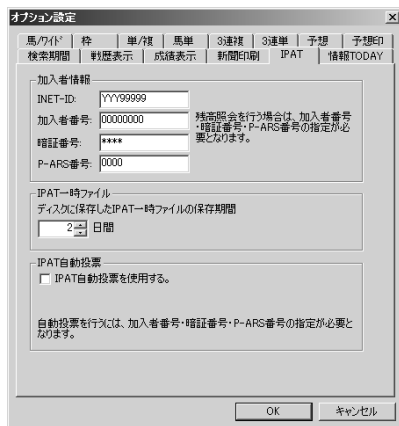

※NET-ID・加入者番号などはJRAからA-PAT会員に送付される書類に記載されています。

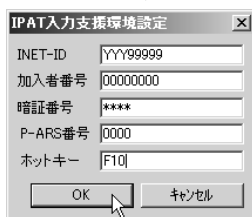

IPAT 投票機能で投票

注意

IPAT 投票をする際は、レース該当日の出馬表+競走馬データもしくは出馬表データを購入してください。購入されていませんと、投票機能は使えません。

1 メインメニューの[IPAT]から[IPAT 投票]を取得すると、投票要項取得の確認ダイアログが出てきますので[はい]をクリックしてください。

2 投票要項を取得すると、[IPAT 投票]ウィンドウが表示されます。レース該当日の午後に初めて投票要項を取得すると、午前中のレースは終了しているので、取得後購入できるレースが表示されます。

馬券を購入するレースの場合、レース番号を選び、馬券の種別や買い目、金額を設定してください。すべての買い目を入れたら、[投票]ボタンをクリックします。

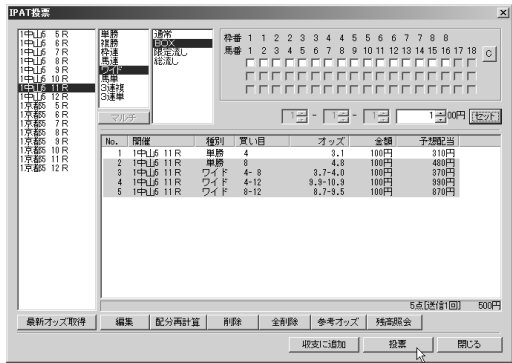

※IPAT投票ウィンドウの詳細は86～87ページをご覧ください。

3 ブラウザが開き、入力した買い目が一覧表示されます。入力した内容が正確に反映されているかご確認ください。

確認できたら、[加入者番号] [暗証番号] [P-ARS番号] [合計金額]を順に入力します。83ページで述べた[IPAT 入力支援]ダイアログを表示します。ここで[加入者番号]ボタンをクリックすると、入力フィールドに加入者番号が入力されます。

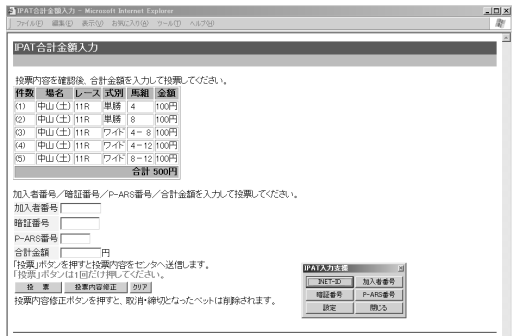

step5

IPAT対応機能について

4 [暗証番号] [P-ARS番号]についても同様に入力していきます。

合計金額をキーボードを使い入力完了したら、[投票] ボタンをクリックします。

IPAT 合計金額入力 - Microsoft Internet Explorer

ファイル(F) 編集(E) 表示(V) お気に入り(A) ツール(T) ヘルプ(H)

IPAT 合計金額入力

投票内容を確認後、合計金額を入力して投票してください。

件数	場名	レース	式別	馬組	金額
(1)	中山(土)	11R	単勝	4	100円
(2)	中山(土)	11R	単勝	8	100円
(3)	中山(土)	11R	ワイド	4-8	100円
(4)	中山(土)	11R	ワイド	4-12	100円
(5)	中山(土)	11R	ワイド	8-12	100円
合計					500円

加入者番号/暗証番号/P-ARS番号/合計金額を入力して投票してください。

加入者番号 00000000

暗証番号 ●●●●

P-ARS番号 0000

合計金額 500 円

[投票] ボタンを押すと投票内容をサーバへ送信します。
[投票] ボタンは1回だけ押してください。

投票内容修正ボタンを押すと、取消・締切となったベットは削除されます。

5 この後、投票確認画面のダイアログが表示され、OKをクリックします。すると、投票結果の画面が表示されます。

正常に投票完了していることを確認したら、ブラウザを閉じましょう。

この際、2重投票を防ぐために、IPAT 投票ウィンドウで[収支に追加]ボタンを押して、投票画面から買い目リストを削除しておくといいでしょう。

https://www.ipat.jp - IPAT投票結果 - Microsoft Internet Explorer

ファイル(F) 編集(E) 表示(V) お気に入り(A) ツール(T) ヘルプ(H)

IPAT 投票結果

続けて投票する IPAT投票がメニューに戻る 終了

お客様の投票を以下のように受け付けました。
ご投票ありがとうございました。
受付番号:0113 受付時刻:11:56 受付ベット数:5

投票内容					
件数	場名	レース	式別	馬組	金額
(1)	中山(土)	11R	単勝	04	100円
(2)	中山(土)	11R	単勝	08	100円
(3)	中山(土)	11R	ワイド	04-08	100円
(4)	中山(土)	11R	ワイド	04-12	100円
(5)	中山(土)	11R	ワイド	08-12	100円
合計					500円

IPAT 投票画面の説明

IPAT 投票画面の各部分は次のとおりです。

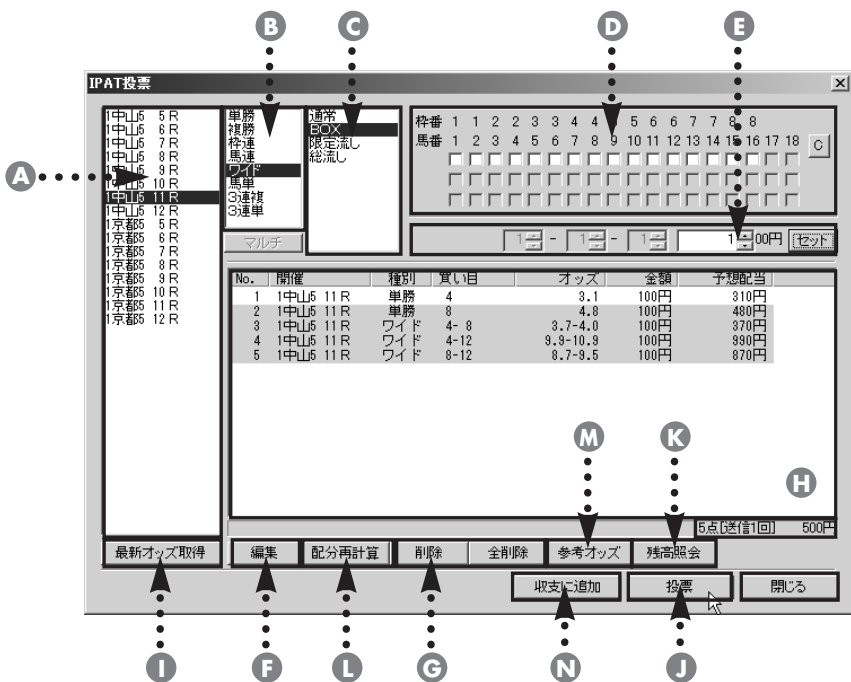

A : 場名、レース番号

買い目を入力するレースを指定します。

B : 馬券種別

購入したい馬券の種別を指定します。

C : 投票方式

投票方式を選択します。
3連単については88ページで詳しい設定方法を記述しています。

D : 買い目

買い目を指定します。チェックボックス式になっています。

E : 金額

Dで指定した買い目の購入金額の設定や、一旦設定した買い目の編集をここで行ないます。

F : 編集

Hの投票リストで選択した買い目の編集を行ないます。

G : 削除・全削除

Hの投票リストで選択した買い目の削除を行ないます。全削除では投票リスト全ての買い目を削除します。

H : 投票リスト

入力した買い目の一覧が表示

示されます。予想オッズ(単勝・枠連・馬連のみ)やIPATオッズが取得されている場合、オッズと予想配当を表示します。

I : 最新オッズ取得

Hの投票リストにあるレースの最新オッズを取得します。

J : 投票

入力した買い目をブラウザに転送します。

K : 残高照会

投票リストの右下に現在の購入限度額が表示されます。

step5

IPAT対応機能について

L：配分再計算

オッズを基に資金配分を再計算します。計算したい買い目を選択し、[配分再計算] ボタンをクリックすると、[資金の分配] ウィンドウが表示されます。資金とオプションを設定し、計算ボタンをクリックしてください。[反映] ボタンをクリックすると、計算結果が投票リストに反映されます。

種別	買い目	オッズ	金額	払戻	回収率
馬連	7- 8	10.8	500円	5400円	216.0%
馬連	8-16	11.0	500円	5500円	220.0%
馬連	4- 7	12.1	500円	6050円	242.0%
馬連	4-16	13.0	400円	5200円	208.0%
馬連	8-12	25.2	200円	5040円	201.6%
馬連	4-12	31.8	200円	6360円	254.4%
馬連	4- 6	470.9	100円	47090円	1893.6%
馬連	6- 8	560.1	100円	56010円	2240.4%

資金 25,000円 [計算]

オプション
 均等に配分
 指定しないように
 目指せ回収率 200%

2500円 [反映] [キャンセル]

資金設定とオッズ、オプションの設定によっては、「資金が足りません」という確認ダイアログが表示されます。この場合、設定を再調整してください。

また、予想オッズやIPAT オッズがない買い目が含まれている場合は、配分再計算を行なえません。[IPAT投票] ウィンドウの[最新オッズ取得]でオッズを取得してください。

M：参考オッズ

Hの投票リストで指定した買い目の参考オッズを表示します。オッズを取得していないと表示されません。

種別	買い目	オッズ
単勝	4	3.1
単勝	6	228.0
複勝	4	2.0-2.8
複勝	6	19.5-29.3
ワイド	2- 3	32.3
馬単	4> 6	123.6-193.0
馬単	4> 8	674.7
馬単	6> 4	1594.6
3連単	4> 6> 1	18011.7
3連単	6> 4> 1	39495.5
3連単	4> 6> 2	19747.8
3連単	6> 4> 2	35905.0
3連単	4> 6> 3	22785.9
3連単	6> 4> 3	49369.4
3連単	4> 6> 5	9114.4
3連単	6> 4> 5	11284.5
3連単	4> 6> 7	6302.5
3連単	6> 4> 7	14449.6

[閉じる]

N：収支に追加

投票情報を収支に追加します。収支管理機能については96ページを参照してください。

なお、自動投票機能をご利用いただくと、投票結果は自動的に収支に追加されます。

<p>投票情報を競馬連収支データとして登録します。 投票が成立しているか不成立かは、投票結果またはIPAT照会メニューより確認してください。不成立の投票内容は、手動で削除してください。 登録してもよろしいですか？</p> <p>[はい] [キャンセル]</p>
--

理論の予想結果を 投票リストに読み込む

予想理論の予想結果を、投票リストに読み込むこともできます。レース番号や馬券種別、買い目がすべて転送されますので、金額の調整を行なって投票ボタンをクリックだけで、理論による予想結果をそのままIPATで投票に反映することが可能です。詳細は34ページの「予想結果をIPAT投票機能に転送する」をご覧ください。

投票方式について

3連単の投票方式については次のとおりとなっています。

軸2頭流し

◎限定流し1

1着と2着を軸に設定して相手を選ぶ場合

◎限定流し2

1着と3着を軸に設定して相手を選ぶ場合

◎限定流し3

1着と3着を軸に設定して相手を選ぶ場合

軸1頭流し

◎1着固定流し

限定流し1か限定流し2の『1着』ボックスにチェック ⇒相手を選ぶ

◎2着固定流し

限定流し1か限定流し3の『2着』ボックスにチェック ⇒相手を選ぶ

軸2頭マルチ

限定流し1を選択します。

軸にしたい馬2頭(画面の場合は馬番1と2を軸)の番号ボックスを1着、2着両方(計4カ所)チェックします。流したい相手を選び、マルチを押して、セットボタンで買い目が表示されます。

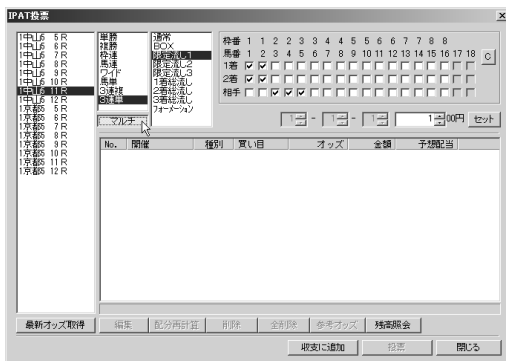

軸1頭マルチ

限定流し1を選択します。

軸にしたい馬1頭(画面の場合は馬番1を軸)の番号ボックスを1着のみにチェックします。流したい相手を選び、マルチを押して、セットボタンで買い目が表示されます。

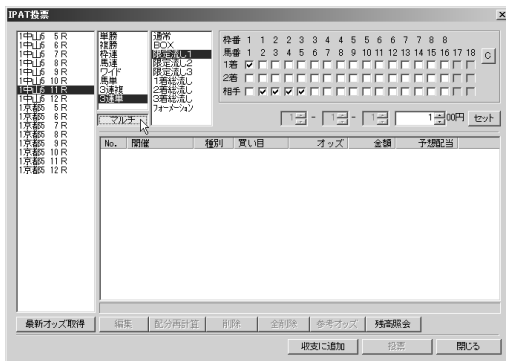

IPAT自動投票機能を利用する

競馬道GT3には、ブラウザを開かずにIPATへ買い目を転送、投票する「IPAT自動投票機能」が搭載されています。加入者情報も自動的に入力されますので、より簡単なIPAT投票が可能になります。

※自動投票について

「IPAT自動投票機能」は、IPAT投票をより簡単に行なう機能です。必ず「お客様へのお願い」のIPAT対応機能の利用規約（→5ページ）をお読みになり、注意事項に同意した上でのご利用をお願いいたします。また、投票内容や投票結果については必ずIPAT投票画面・投票内容照会でご確認ください。

自動投票機能の設定

1 メインメニューの[その他]→[オプション設定]→[IPAT]タブで、[IPAT自動投票を使用する]にチェックを入れます。表示された[利用キーの発行]ボタンをクリックしてください。

2 ブラウザが開いて注意事項が表示されます。よくお読みの上[利用キーを発行する]をクリックしてください。ブラウザに表示される利用キーを、競馬道GT3の[利用キー]フィールドに入力し、[OK]をクリックします。

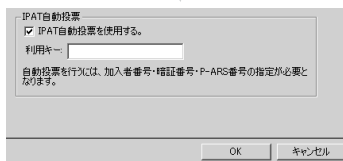

3 自動投票機能が有効になると、投票ウィンドウ左上に[IPAT投票(自動投票)]と表示されます。ブラウザを利用した投票と同様に買い目を入力し、[投票]ボタンをクリックします。

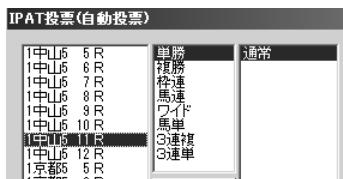

4 [IPAT対応機能の利用規約]をお読みになり、[承諾して投票します]をクリックすると、買い目点数、金額確認画面が表示されます。[はい]をクリックするとIPAT投票が実行されます。投票が完了すると結果が表示されますので、内容をご確認ください。

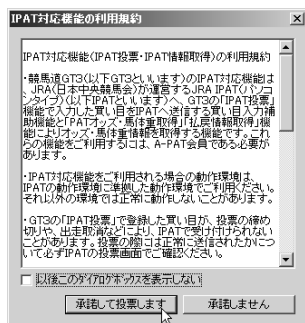

※投票リストの買い目は自動的に削除され、収支に転送されます。

IPAT オッズの取得と表示

IPAT連動機能のIPATオッズや馬体重の取得について説明いたします。

1 メニュー画面の[IPAT]から
[IPATオッズ・馬体重の取得]
を選択します。

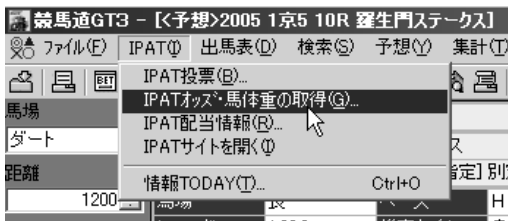

2 IPATデータの取得画面が出
てきます。レース数の横の○
は購入可能なレースです。

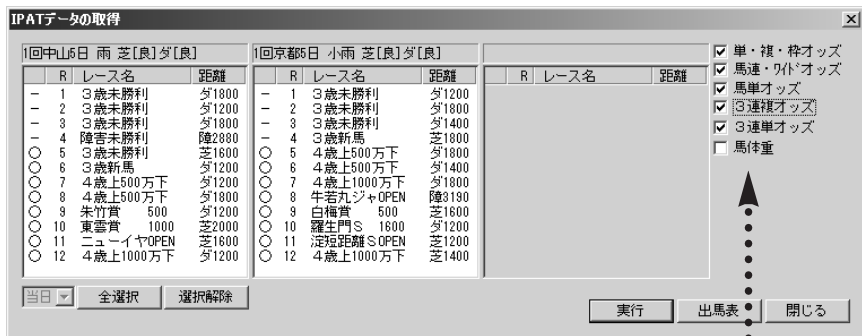

3 オッズを取得したいレースを選択しま
す。全レースを選択したいときは、画
面左下の[全選択]を選択、複数のレースの
オッズを選択したいときには、CTRLキー
やSHIFTキーを使って選択します。

右にある馬券種別から取得し
たいオッズや馬体重にチェッ
クを入れてください。

※馬体重は出走予定時刻の約1時間前に発表されます。

※画面左下の当日/翌日は前日発売のある重賞で利用します。

オッズや馬体重を表示する

1 IPATから取得したオッズや馬体重を表示させる場合はメインメニューの出馬表 [出馬表・開催日検索] で表示します。オッズは出馬表画面のオッズタブをクリックしてください。

2 取得したオッズの馬券種別を切り替えたい場合はオッズ画面を表示したままで、左の [オッズ表示切替] で切り替えます。取得していないオッズは表示されませんのでご注意ください。

また、オッズを取得したのに表示されない場合は、出馬表の拡張ボックス内 [更新] をクリックしてください。

11R ユーイヤーステークス

2006年1月15日 4歳上OPEN(優待) ハンデ 芝右C 1600m 16歳

出走	馬名	性齢	斤量	騎手	調教師	出走回数	前走	前走タイム	前走斤量	前走騎手	前走調教師	オッズ	馬体重
1	アサクサデンエン	牡	4.8	1.6-2.0									
2	カオリジヨバンニ	牡	77.6	11-17									
3	ロイヤルキャンサー	牡	13.2	3.2-4.7									
4	スプリングシオン	牡	160	27-42									
5	トレジャー	牡	8.3	2.7-3.8									
6	ハスラー	牡	15.0	2.7-3.9									
7	オーゴンサンデー	牡	32.1	6.7-10									
8	マルターズホーク	牡	285	40-61									
9	ミッドタウン	牡	9.0	2.7-3.9									

対戦表表示切替

オッズ表示切替

馬・枠番順

3連単

馬連
枠連
馬単
枠単
3連単

4	8	アサクサデンエン	4.8	1.6-2.0
5	9	カオリジヨバンニ	77.6	11-17
5	10	ロイヤルキャンサー	13.2	3.2-4.7
6	11	スプリングシオン	160	27-42
6	12	トレジャー	8.3	2.7-3.8
7	13	ハスラー	15.0	2.7-3.9
7	14	オーゴンサンデー	32.1	6.7-10
8	15	マルターズホーク	285	40-61
8	16	ミッドタウン	9.0	2.7-3.9

※オッズ部分ををクリックするとIPAT投票の投票リストに

出馬表画面から IPAT オッズを取得する

出馬表画面を開いた状態でもIPATオッズ・馬体重の取得は可能です。この場合は出馬表のレースの情報取得します。まず、拡張ボックスの [IPAT オッズ] ボタンをクリックしてください。そして必要な馬券種別などを選り、OKを押すと、オッズデータを取得します。

競馬場G13 - 出馬表>2005 11R ユーイヤーステークス

1回中6日11R ユーイヤーステークス

2006年1月15日 4歳上OPEN(優待)ハンデ 芝右C 1600m 16歳

レース M 推定タイム 良 1.325 重 1.340

レコード 1.315 ゼンエリシド 53

JRALコード 1.315 ゼンエリシド 53

基本情報	血統	脚質	穴馬チェック	若眼履歴	前走	前々走	
特 馬	予想	B	馬名	性齢	斤量	騎手	
1	1	(父)ナリタダイドウ	牡	8	52	*勝浦	
取消・乗替	1	2	タイムトゥッチェンジ	牡	7	53	*中郷
前のレース	2	3	ダイワジアン	牡	9	52	*菊沢徳
次のレース	2	4	△ (外)ヴリル	牡	4	54	*丸山ジュ
出馬表集計	3	5	× コキノサンロイヤル	牡	8	54	*岡部幸
予想配付の取得	3	6	B (外)グラスワールド	牡	9	55	*石橋尚
ユーザ予想印	4	7	▲ (父)エイシンルギザン	牡	5	56	*横山典
推奨買い目	4	8	◎ (外)アサクサデンエン	牡	6	55	*梶名
IPATオッズ	5	9	カオリジヨバンニ	牡	7	54	*小野
オッズムネ	5	10	× ロイヤルキャンサー	牡	7	55	*後藤浩
	5	11	(他)スプリングシオン	牡	8	51	*萩原
	5	12	トレジャー	牡	7	54	北村宏

データの引き継ぎとインストール

予想してみよう

予想理論を作ろう

的中率・回収率を確かめよう

IPAT 対応機能について

検索機能を活用しよう

オッズから投票する

1 出馬表に表示されたオッズをクリックすれば、[PAT 投票]画面の[投票リスト]に買い目を転送することは可能です。

オッズ表示部分にマウスカーソルを合わせると、カーソル表示が手の形に変わりますので、マウスをクリックしてください。

※ IPATの夜間発売でオッズ投票をする場合は情報TODAY(93ページ)を「別プロセスで起動」して投票してください。

JRA PATオッズ 1500現在

枠	馬名	単勝	複勝	1	2	3	4	5	6	7	8
1 1	ナリタゴッドウ	54.8	6.6-10	2	565	5	558	4	189	5	41.6
1 2	タイムドゥチェンジ	46.2	10-15	3	803	4	708	5	351	6	47.0
2 1	ダイワソラン	54.3	10-15	4	179	5	417	7	1452	7	12.1
2 2	カプリル	3.11	2.0-2.0	5	322	6	2008	7	247	8	9.2
3 1	スキャンダルロイヤル	19.11	2.8-4.1	6	2113	7	243	8	204	9	258
3 2	グラスワールド	229	18-29	7	195	8	185	9	1953	10	35.5
4 1	エインツルギサザン	6.11	1.5-1.8	8	143	9	1179	10	506	11	859
4 2	アサノササシエン	4.3	1.5-2.0	9	1632	10	440	11	272	12	31.3
5 1	カプリル	77.6	11-17	10	346	11	2432	12	429	13	14.1
5 2	ロイヤルキャサナー	19.2	3.2-4.7	11	2648	12	266	13	497	14	107
6 1	スラッシュシオン	160	27-42	12	230	13	483	14	808	15	772
6 2	レジスター	9.3	2.7-3.8	13	302	14	1168	15	9434	16	13.0
7 1	アスラー	15.0	2.7-3.8	14	576	15	3721	16	387		
7 2	オーモンスーパー	32.11	6.7-10	15	2235	16	430			11	1122
8 1	マルターズホーク	295	40-61	16	222					12	1099
8 2	エンドタウン	9.0	2.7-3.8							13	1122
						15	15	15	15	15	15
						16	16	16	16	16	16
						17	17	17	17	17	17
						18	18	18	18	18	18

2 [PAT 投票]画面が開き、投票リストに買い目が転送されます。必要に応じて金額等を修正し、投票をします。投票方法は83-89ページをご覧ください。

IPAT投票(自動投票)

枠	馬名	単勝	複勝	1	2	3	4	5	6	7	8
1 1	ナリタゴッドウ	54.8	6.6-10	2	565	5	558	4	189	5	41.6
1 2	タイムドゥチェンジ	46.2	10-15	3	803	4	708	5	351	6	47.0
2 1	ダイワソラン	54.3	10-15	4	179	5	417	7	1452	7	12.1
2 2	カプリル	3.11	2.0-2.0	5	322	6	2008	7	247	8	9.2
3 1	スキャンダルロイヤル	19.11	2.8-4.1	6	2113	7	243	8	204	9	258
3 2	グラスワールド	229	18-29	7	195	8	185	9	1953	10	35.5
4 1	エインツルギサザン	6.11	1.5-1.8	8	143	9	1179	10	506	11	859
4 2	アサノササシエン	4.3	1.5-2.0	9	1632	10	440	11	272	12	31.3
5 1	カプリル	77.6	11-17	10	346	11	2432	12	429	13	14.1
5 2	ロイヤルキャサナー	19.2	3.2-4.7	11	2648	12	266	13	497	14	107
6 1	スラッシュシオン	160	27-42	12	230	13	483	14	808	15	772
6 2	レジスター	9.3	2.7-3.8	13	302	14	1168	15	9434	16	13.0
7 1	アスラー	15.0	2.7-3.8	14	576	15	3721	16	387		
7 2	オーモンスーパー	32.11	6.7-10	15	2235	16	430			11	1122
8 1	マルターズホーク	295	40-61	16	222					12	1099
8 2	エンドタウン	9.0	2.7-3.8							13	1122
						15	15	15	15	15	15
						16	16	16	16	16	16
						17	17	17	17	17	17
						18	18	18	18	18	18

100円 セット

No.	開演	種別	買い目	オッズ	金額	予想配当
1	19中L6 11R	単勝	18	9.0	100円	800円

1点(送付回) 100円

最新オッズ取得 編集 配分再計算 削除 全削除 参考オッズ 検索照会

投票 閉じる

step5

IPAT対応機能について

情報 TODAY 各タブの説明

チェック情報

123 ページで紹介するチェック馬・騎手・厩舎に選んでいる馬・騎手・厩舎が出走する際の情報をハイライトで表示します。

(P)はPOG、(注)は要注意、(推)は推奨、(狙)は狙い

◎買い条件に合致した際は濃い赤で
×消し条件に合致した際はグレーの文字で
それぞれ表記されます。

今日の連対騎手

レース当日にどの騎手が連対しているかを表示します。

更新	1月16日(日)13:22					
KOL成績推移	投資: 6.6% 2000円 確定: 6.6% 注資: 488円 回収率: 228.0% 倍率:					
1日16日(日) 注:不負 安:不負						
1日16日(日) 確: 定:積重 安:積重						
開催実績	チェック情報	今日の連対騎手	今日の競馬成績	今日の競馬成績	競手ラテク(2006年)	競舎:
馬名	場所	1着	2着	3着	4着	5着
中山 1 19 船越 裕也	中山	1	2	3	4	5
中山 2 19 石橋 勇	中山	1	2	3	4	5
中山 3 18 飯田 豊	中山	1	2	3	4	5
中山 4 18 藤巻 忠雄	中山	1	2	3	4	5
中山 5 8 桃山 典弘	中山	1	2	3	4	5
中山 6 8 藤田 啓二	中山	1	2	3	4	5
京都 11 2 藤 啓二	京都	1	2	3	4	5
京都 2 藤 啓二	京都	1	2	3	4	5
京都 3 2 藤 啓二	京都	1	2	3	4	5
京都 4 1 藤 啓二	京都	1	2	3	4	5
京都 5 藤 啓二	京都	1	2	3	4	5
京都 6 藤 啓二	京都	1	2	3	4	5

今日の厩舎成績

レース当日にどの厩舎が連対しているかを表示します。

更新	1月16日(日)13:22					
KOL成績推移	投資: 6.6% 2000円 確定: 6.6% 注資: 488円 回収率: 228.0% 倍率:					
1日16日(日) 注:不負 安:不負						
1日16日(日) 確: 定:積重 安:積重						
開催実績	チェック情報	今日の連対騎手	今日の競馬成績	今日の競馬成績	競手ラテク(2006年)	競舎:
馬名	場所	1着	2着	3着	4着	5着
船越 裕也	中山	1	1	0	0	0
石橋 勇	中山	1	1	0	0	0
飯田 豊	中山	1	1	0	0	0
藤巻 忠雄	中山	1	1	0	0	0
藤田 啓二	中山	1	1	0	0	0
藤 啓二	中山	0	1	0	0	0
藤 啓二	中山	0	1	0	0	0
藤 啓二	中山	0	1	0	0	0
藤 啓二	中山	0	1	0	0	0
藤 啓二	中山	0	1	0	0	0
藤 啓二	中山	0	1	0	0	0
藤 啓二	中山	0	1	0	0	0
藤 啓二	中山	0	1	0	0	0

今日の騎手成績

レース当日の騎手成績(1着回数・2着回数・3着回数)を表示しています。

更新	1月16日(日)13:22					
KOL成績推移	投資: 6.6% 2000円 確定: 6.6% 注資: 488円 回収率: 228.0% 倍率:					
1日16日(日) 注:不負 安:不負						
1日16日(日) 確: 定:積重 安:積重						
開催実績	チェック情報	今日の競馬手	今日の競馬成績	今日の競馬成績	競手ラテク(2006年)	競舎:
馬名	場所	1着	2着	3着	4着	5着
船越 裕也	中山	1	0	0	0	0
石橋 勇	中山	1	0	0	0	0
飯田 豊	中山	1	0	0	0	0
藤巻 忠雄	中山	1	0	0	0	0
藤田 啓二	中山	1	0	0	0	0
藤 啓二	中山	0	1	0	0	0
藤 啓二	中山	0	1	0	0	0
藤 啓二	中山	0	1	0	0	0
藤 啓二	中山	0	1	0	0	0
藤 啓二	中山	0	1	0	0	0
藤 啓二	中山	0	1	0	0	0
藤 啓二	中山	0	1	0	0	0
藤 啓二	中山	0	1	0	0	0
藤 啓二	中山	0	1	0	0	0
藤 啓二	中山	0	1	0	0	0
藤 啓二	中山	0	1	0	0	0
藤 啓二	中山	0	1	0	0	0

情報 TODAYで情報の[更新]ボタンをクリックする際、お使いのセキュリティソフトの警告が表示される場合があります。この場合、セキュリティソフトを解除して[更新]してください。

step5 I P A T 対応機能について

騎手ランキング (2005年)

2005年の騎手ランキングです。KOLデータの最新の騎手データ(データの種類は15ページ)を登録していれば最新のデータが表示されます。

騎手名	所属	出走回数	勝利	2着	3着	失点	失点率	平均タイム	平均タイム差	平均タイム差率	出走回数	勝利	2着	3着	失点	失点率	平均タイム	平均タイム差	平均タイム差率
1 吉田 豊	栗東	189(107%)	8	6	5	17	38.2	16.2	15.5	40.5	1	0	0	0	0	0	17.0	0.0	0.0
2 藤田 菜七	栗東	189(107%)	6	7	1	14	28.6	6.4	6.2	34.7	2	1	1	1	1	1	18.0	0.0	0.0
3 藤田 菜七	栗東	189(107%)	5	6	1	17	35.2	20.4	20.4	34.7	3	0	0	0	0	0	17.0	0.0	0.0

厩舎ランキング (2005年)

2005年の厩舎ランキングです。KOLデータの最新の厩舎データ(データの種類は15ページ)を登録していれば最新のデータが表示されます。

厩舎名	所属	出走回数	勝利	2着	3着	失点	失点率	平均タイム	平均タイム差	平均タイム差率	出走回数	勝利	2着	3着	失点	失点率	平均タイム	平均タイム差	平均タイム差率
1 藤田 菜七	栗東	189(107%)	8	6	5	17	38.2	16.2	15.5	40.5	1	0	0	0	0	0	17.0	0.0	0.0
2 藤田 菜七	栗東	189(107%)	6	7	1	14	28.6	6.4	6.2	34.7	2	1	1	1	1	1	18.0	0.0	0.0
3 藤田 菜七	栗東	189(107%)	5	6	1	17	35.2	20.4	20.4	34.7	3	0	0	0	0	0	17.0	0.0	0.0

投票

当日の投票内容を表示します。的中した場合は払戻金が表示されます。

競馬の抽選結果

1日9中16日(特 定不負 5ヶ月前)
1日9中6日(特 定不負 5ヶ月前)

開催事項	チェック情報	今日の連対鞍馬	今日の鞍馬成績	今日の厩舎成績	騎手5中
中山 1R	3連複 3-10-15	500円	3500円	的中	的中
中山 5R	高単 8→1	300円	1080円	的中	的中
中山 5R	高単 8→2	300円	0円	×	×
中山 5R	高単 8→3	300円	0円	×	×
中山 5R	高単 8→4	300円	0円	×	×
中山 5R	高単 8→5	300円	0円	×	×

払い戻し

当日の払戻情報です。

競馬の抽選結果

1日9中16日(特 定不負 5ヶ月前)
1日9中6日(特 定不負 5ヶ月前)

開催事項	チェック情報	今日の連対鞍馬	今日の鞍馬成績	今日の厩舎成績	騎手5中
中山 1R	3連複 3-10-15	500円	3500円	的中	的中
中山 5R	高単 8→1	300円	1080円	的中	的中
中山 5R	高単 8→2	300円	0円	×	×
中山 5R	高単 8→3	300円	0円	×	×
中山 5R	高単 8→4	300円	0円	×	×
中山 5R	高単 8→5	300円	0円	×	×

別プロセスで起動する

情報 TODAY を別画面で表示したいときは次のとおりになります。

メニュー→その他の[オプション設定]で情報 TODAY タブを選択します。

『情報 TODAY を別プロセスで起動。』にチェックを入れます。

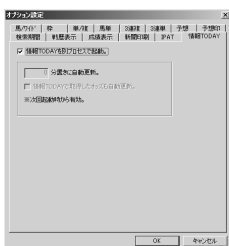

一度競馬道GT3を終了し、再起動すると情報 TODAY が別画面で起動します。

データの引き継ぎとインストール

予想してみよう

予想理論を作ろう

的中率・回収率を確かめよう

対応機能について

検索機能を活用しよう

収支を入力する

競馬道GT3では、ユーザが購入した馬券の種類や金額を管理し、収支を集計できます。買い目は「ボックス」や「流し」でも入力できるほか、IPATの投票履歴を反映することもできます。

買い目と購入金額の入力方法

1 馬券の買い目と購入金額を入力するには、メインメニューの[集計]から[収支入力]を選択、またはツールバーのアイコンを選択し、[収支入力]のウィンドウを開きます。

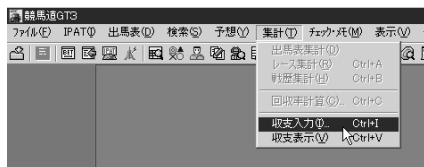

2 ウィンドウの左上にある設定項目の「年」「開催日」「競馬場」「レース番号」を順に指定します。続いて馬券の種類と買い方(通常、ボックス、総流しなど)を指定したら、ウィンドウ右上で「買い目」と「購入金額」を入力し、「追加」ボタンをクリックします。

買い目の設定の仕方は、86・88ページ [IPAT 投票画面]・[投票方式]を参考にしてください。

3 手順②を繰り返し、購入した全てのレースの「買い目」と「購入金額」を入力していきます。「追加」ボタンをクリックするたびに、入力した「買い目」と「購入金額」に加え、「予想配当」が表示されますので、入力に誤りがないか確認してください。「予想配当」については、予想オッズデータが登録されていない場合は「----」と表示されます。

すべてを入力し終わったら [OK] をクリックして、[収支入力]のウィンドウを閉じます。

※予想オッズには複勝・ワイド・馬単・3連複・3連単オッズは含まれません。

収支を表示する

馬券の収支は月別や競馬場別、投票馬券別などから集計することが可能です。毎週データを更新していくことによって、自分の得意、不得意などがわかるようになります。

※収支画面は、KOLの成績データを登録しないと、表示されません

[収支]ウインドウを表示する

[収支表示] は、メインメニューの[集計]で[収支表示]を選択するか、ツールバーのアイコンをクリックすると[収支]のウインドウが表示されます。収支ウインドウについては次のページで紹介しています。

回収率と的中率の算出式

$$\text{回収率} = (\text{払戻金合計} \div \text{総購入額}) \times 100$$

$$\text{的中率} = (\text{的中レース数} \div \text{購入レース数}) \times 100$$

当日収支 (IPATを利用) の表示

1 IPAT を利用して投票している場合はIPAT を利用した当日収支を表示することができます。KOL 成績データを購入する必要はありませんが、レース当日しか収支を見ることができません。

2 メニューの[IPAT]から[IPAT 配当情報]を選択します。

払戻情報ウインドウが表示されます。左から2つめの[当日収支] ボタンをクリックします。

当日の投票結果と払戻金額が表示されます。[○] は的中、[×] は不的中、[-] は未確定を意味しています。

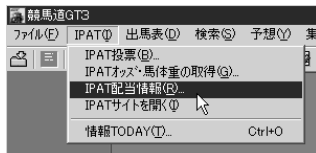

払戻一覧	当日収支	最新の払戻情報を取得	閉じる
所産	式別	賞金額	払戻
× 京阪 1R	馬券	3→9	600円
○ 京阪 1R	馬券	3→12	500円
○ 京阪 1R	馬券	3→14	500円
× 京阪 2R	ウイF	2→4	100円
× 京阪 2R	馬券	4→2	100円
× 中山 1R	3連複	4→7→8	100円
× 中山 1R	3連単	4→7→10	100円
× 中山 1R	3連複	4→7→16	100円
× 中山 1R	3連単	4→8→10	100円
× 中山 1R	3連複	4→10→16	100円
× 中山 1R	3連単	7→8→10	100円
× 中山 1R	3連複	7→8→16	100円
○ 中山 1R	3連複	7→10→16	100円
○ 中山 1R	3連単	8→10→16	100円
合計		2000円	3800円

当日収支の更新方法

当日収支を更新する場合は、上の[IPAT配当情報]の[払戻情報]画面で[最新の払戻情報を取得]ボタンをクリックして、最新情報を取得してください。

[収支]ウインドウの表示内容

ウインドウ上部には、年度指定欄と各種の集計値が表示されます。集計項目は左から、総購入額／払戻金合計、的中レース／不的中レース、回収率／的中率で、これらの数字はいずれも指定年度内での集計結果です。

その下のグラフは、馬券の収支を表示したものです。表示方法はグラフ下にある[グラフ表示]の部分で変更できます。

[単 位] 日別／月別、全体／1000円～5000万円単位

[投票券] すべて／単勝／複勝／枠連／馬連／ワイド／馬単／3連複／3連単

棒グラフが青く上に伸びていればそれだけプラス金額が大きく、逆に赤く下に伸びていればそれだけマイナス金額が大きいこととなります。また、緑色の折れ線グラフは累積収支を表します。

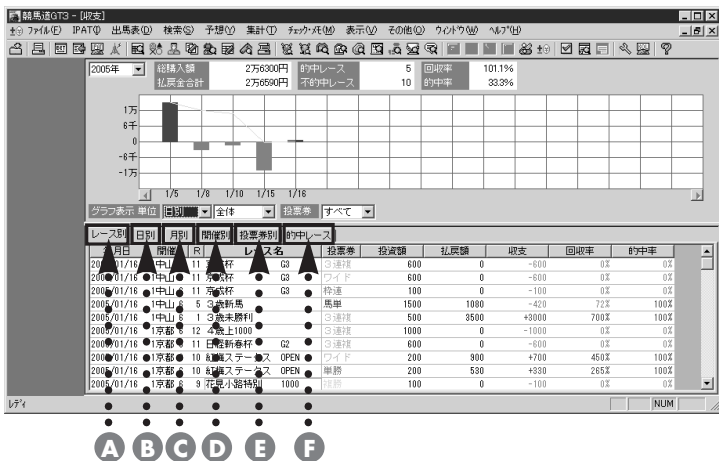

A : レース別タブ

左から年月日、開催、レース番号、レース名、馬券種別、投資額、払戻額、収支、回収率、的中率となります。収支と回収率はその馬券種別についての集計です。一覧中の「年月日」「投資額」などと書かれている部分をクリックすることによって昇順、降順に並べ替えることができます。また一覧の中で、年月日、開催、レース番号、レース名をクリックすると、指定したレースの成績を表示できます。

B : 日別タブ

タブをクリックすると、日ごとの集計結果が表示されます。

C : 月別タブ

月ごとの集計結果を表示します。

D : 開催別タブ

開催ごとの集計結果を表示します。表示内容は「日別」と同様です。「3 阪神」とは3回阪神、「2 小倉」とは2回小倉を意味します。

E : 投票券別タブ

馬券の種別ごとの集計結果を表示します。

F : 的中レースタブ

的中したレースを表示します。

A～Fの表示内容はグラフと連動しています。グラフの[投票券]種別が「すべて」の時は、全種別についての集計結果が表示されます。グラフの表示が「単勝」「ワイド」などを指定している場合は、タブ部分の表示内容も[投票券]種別ごとの集計となります。

オッズを比較する

新機能としてオッズを比較できるオッズシミュレータと、オッズによる推奨買い目表示機能を搭載しました。

オッズシミュレータとは

そのレースでどの種類の馬券を買ったほうがいいのか、比較ができる機能です。

まず、買い目を設定した上で、その買い目に関連するオッズを表示、比較します。購入金額も変更でき、IPAT投票にも連動します。

オッズシミュレータの起動条件

- 出馬表もしくは出馬表+競走馬データを取得していること
- 予想オッズデータもしくはIPATオッズデータを取得していること

予想オッズデータの場合は単勝・馬連のみのオッズ表示となります。

1 オッズを比較したい出馬表を表示させます。

拡張ボックスから[オッズシミュレータ]ボタンを選択し、クリックします。

競馬通GTP - [出馬表2005/1/11R 第39回 小倉大賞典]									
競馬通GTP	IPAT	出馬表	競走	予想	集計	チェック	拡張	IPAT	拡張
良	良	1回小倉6日目11R	第39回 小倉大賞典	2005年2月6日 4歳上OPENG3(混)ハンデ	芝右B 1800m 16頭				
更新	ペース	H	推定タイム	良 146.5	重 148.2				
成績	レコード	1:44.1	ダイタクハートラム	57					
レース	JRAレコード	1:44.1	ダイタクハートラム	57					
新着印刷									
予想	基本情報	血統	脚質	穴馬チェック	番順履歴	前走	前々走		
③連撃リポート	券	予想	日	馬名	性齢	斤量	騎手		
取消・乗替	1	1		ナムラスピリット	牡	51	*菊沢仁		
前のレース	1	2	×	キーンボランチ	牡	53	*杉田浩		
次のレース	2	3		(外)エイシンシャイン	牡	7	53	*中谷	
	2	4	B	シゲルドントイグ	牡	4	59	*内田	
	3	5	◎	マヤノシャドー	牡	6	54	*二本柳	
	3	6	◎	キングフィディア	牡	7	55	*松田	
予想配付の取得	4	7	(父)	フラワーチャンプ	牝	7	51	村田	
ユーザ予想印	4	8	×	(父)エーティーダイオー	牡	6	54	*吉川吉	
推奨買い目	5	9	B	(父)ナイトフライヤー	牡	6	54	*佐藤哲	
IPATオッズ	6	10		ロイヤルキャサール	牡	7	55	*和田	
オッズシミュレータ	10	11	○	メイショウカイドウ	牡	6	57.5	*武豊	
印刷表示切替	10	12	×	エイシンチャンプ	牡	5	57	*ルメール	
	10	18		メイショウドメニカ	牝	8	56	*安田	

2 オッズシミュレータの基本画面です。上の欄では、どの種類のオッズが取得されているかを表示しています。

下の[出馬]欄では、左から予想印・予想配付の印(後半4レース)・ユーザ予想印、馬名、性齢、斤量、騎手、単勝、単勝人(単勝人気)、馬連人(馬連人気)、馬単人(馬単人気)を表示します。

1回小倉6日目11R 第39回 小倉大賞典 発走 15:30														
2005年2月6日 4歳上OPENG3(混)ハンデ 芝右B 1800m 16頭														
ペース H 推定タイム 良 146.5 重 148.2														
JRA IPATオッズ 10:33現在														
単勝	複勝	特選	馬連	ワイド	馬単	③連撃	③連撃							
○	○	○	○	○	○	○	○							
出馬														
券	馬	予想	配付	2+3	日	馬名	性齢	斤量	騎手	単勝	単勝人	馬連人	馬単人	
1	1					ナムラスピリット	牡	51	*菊沢仁	11.4	16	15	15	
1	2	×		△		キーンボランチ	牡	53	*杉田浩	3.3	5	6	8	
2	3					(外)エイシンシャイン	牡	7	53	*中谷	85.0	13	10	9
2	4				B	シゲルドントイグ	牡	4	59	*内田	59.1	12	13	13
3	5	◎	◎	◎		マヤノシャドー	牡	6	54	*二本柳	4.5	2	2	2
3	6					キングフィディア	牡	7	55	*松田	25.3	8	11	11
4	7				(父)	フラワーチャンプ	牝	7	51	村田	109	15	14	14
4	8	×	×	×	(父)	エーティーダイオー	牡	6	54	*吉川吉	11.4	6	4	5
5	9				×	(父)ナイトフライヤー	牡	6	54	*佐藤哲	30.9	9	8	8
5	10					ロイヤルキャサール	牡	7	55	*和田	24.6	7	7	7
6	11	○	○	▲		メイショウカイドウ	牡	6	57.5	*武豊	3.3	1	1	1
6	12	×		▲		エイシンチャンプ	牡	5	57	*ルメール	5.1	3	5	4
7	13					メイショウドメニカ	牝	8	56	*安田	51.7	11	12	12
7	14	×				アイアンリリアリティ	牡	52	*中谷	35.8	10	8	10	
8	15	△	△	○		セフティエンブレ	牝	6	55	*味田	7.7	4	3	3
8	18					(母)ゼンシヨウダン	牡	52	*芹沢	97.2	14	16	16	

3 拡張ボックスの〔買い目設定〕ボタンをクリックします。

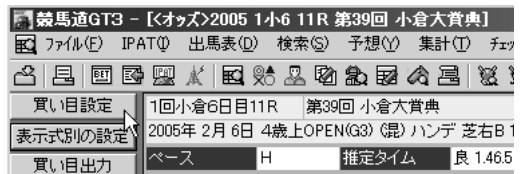

4 〔買い目設定〕画面が表示されました。ここで、レースの馬券の買い目を設定してみます。

画面は【5番】を1頭軸にして相手に【2・8・11・12・15】番を選択した場合です。IPAT機能を使用できる方は、購入金額もここで設定できます。

買い目設定の説明と注意

買い目設定には11種類の設定方法があります。
IPAT投票画面の設定方法とは一部異なりますのでご注意ください。

- ①【BOX】ボックス指定
- ②【1頭軸流し】1頭を軸に相手を選ぶ(軸は1頭しか選べません)
- ③【2頭軸流し】2頭を軸に相手を選ぶ(軸は必ず2頭選んでください)
- ④【フォーメーション(連複)】フォーメーション方式で3連複を選択
- ⑤【1着軸流し】1着固定で相手を選ぶ(軸は1頭しか選べません)
- ⑥【2着軸流し】2着固定で相手を選ぶ(軸は1頭しか選べません)
- ⑦【3着軸流し】3着固定で相手を選ぶ(軸は1頭しか選べません)
- ⑧【1・2着軸流し】1・2着固定で相手を選ぶ(軸はそれぞれ1頭しか選べません)
- ⑨【1・3着軸流し】1・3着固定で相手を選ぶ(軸はそれぞれ1頭しか選べません)
- ⑩【2・3着軸流し】2・3着固定で相手を選ぶ(軸はそれぞれ1頭しか選べません)
- ⑪【フォーメーション(連単)】フォーメーション方式で3連単を選択

step5

IPAT対応機能について

5 1頭軸流しで相手5頭を選んだ場合です。軸の【5番】、相手の【2・8・11・12・15】番に、それぞれ○がついています。

☆この場合、(出馬)タブの横に〔1頭軸流し〕〔1着軸流し〕〔2着軸流し〕〔3着軸流し〕〔軸1頭マルチ〕タブが表示されました。

1回小倉6日目11R 第39回小倉大賞典				出走 15:30	
2006年2月6日 4歳上OPEN(53) (馬) ハンデ 定走1800m 16頭					
コース H		指定タイム 良 1:46.5		重 1:48.2	
JRA PATパス 1033現在					
単勝	複勝	ワイド	馬単	3連複	3連単
○	○	○	○	○	○
出馬	1頭軸流し	1着軸流し	2着軸流し	3着軸流し	軸1頭マルチ
1	×	△			
2	×				
3					
4					
5	○	◎	◎		
6					
7					
8	×	×	×		
9					
10					
11	×	△			
12	×	△			
13					
14	×	△			
15	△	△			
16					

◎(出馬)タブの横には、買い目選択と関連した他の買い目が表示されます。

例1) 1頭軸流しの場合

出馬	1頭軸流し	1着軸流し	2着軸流し	3着軸流し	軸1頭マルチ
JN	番	馬名	JN	番	馬名

例2) 2頭軸流しの場合

出馬	2頭軸流し	1,2着軸流し	1,3着軸流し	2,3着軸流し	軸2頭マルチ
JN	番	馬名	JN	番	馬名

例3) フォーマーション(連単)の場合

出馬	フォーメーション	BOX
番	1着馬名	

拡張ボックスの[表示式別の設定]で表示したいオッズを設定できます。

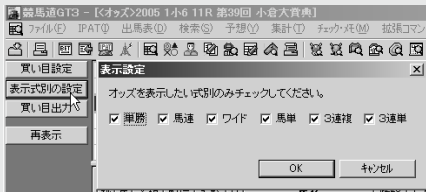

●初期表示(出馬タブのみ)の画面で設定→それ以降に開くすべてのタブ表示設定のデフォルト(基本)になります。

●各オッズタブを開いた状態での設定→そのタブのみに設定が有効になります。

6 [1頭軸流し]タブをクリックしてみます。1頭を軸とした単勝や馬連、ワイド、馬単、3連複、3連単のオッズが表示されます。ここでどの馬券を選んだらいいか、オッズや買い目点数を見ながら検討してみましょう。3連単60点を購入するより、3連複10点、もしくは馬単オモテウラ10点のほうが投資効率がいいかもしれません。

1回小倉6日目11R 第39回小倉大賞典				出走 15:30	
2006年2月6日 4歳上OPEN(53) (馬) ハンデ 定走1800m 16頭					
コース H		指定タイム 良 1:46.5		重 1:48.2	
JRA PATパス 1033現在					
単勝	複勝	ワイド	馬単	3連複	3連単
○	○	○	○	○	○
出馬	1頭軸流し	1着軸流し	2着軸流し	3着軸流し	軸1頭マルチ
1	×	△			
2	×				
3					
4					
5	○	◎	◎		
6					
7					
8	×	×	×		
9					
10					
11	×	△			
12	×	△			
13					
14	×	△			
15	△	△			
16					

データの引き継ぎとインストール

予想してみよう

予想理論を作ろう

的中率・回収率を確かめよう

対応機能について

検索機能を活用しよう

7 (金額設定と変更)

買い目の金額は買い目設定画面でも設定
できますが、それぞれのオッズの(金額)部

分をクリックすると、金額変更ダイアログ
が表示され、金額を変更できます。

2-5-8	31.0	100	3100
2-5-11	24.7	100	2470
2-5-12	35.7	100	3570
2-5-15	32.6	100	3260
5-8-11	18.7	100	1870
5-8-12	27.8	100	2780
5-8-15	25.4	100	2540
5-11-12	17.2	100	1720
5-11-15	18.5	100	1850
5-12-15	27.7	100	2770

1回小倉6日11R 第39回 小倉大賞典 出走 1530
2006年2月6日 4歳上OPEN(G3) (馬) ハンデ 芝右B 1800m 16周
ベース H 推定タイム 良 1:46.5 重 1:48.2
JRA PATオッズ 10:33現在
単勝 複勝 枠連 馬連 ワイド 馬単 3連単 3連単

出馬	1頭軸成し	1着軸流	2着軸流	3着軸流	軸10頭ワイド							
JN	番	馬名	JN	番	馬名	3連単	オッズ	金額	配当	3連単	オッズ	金額
相手	2	キーボランチ	2-5-8	31.0	100	3100	2→5→8	223.0	100			
相手	8	エーティメイトオー	2-5-11	24.7	100	2470	2→5→11	227.7	100			
相手	11	メイショウカイドウ	2-5-12	35.7	100	3570	2→5→12	274.5	100			
相手	12	エイシンチャンプ	2-5-15	32.6	100	3260	2→5→15	281.8	100			
相手	15	セフティエンペラ	5-8					286.1	100			
			5-8					288.4	100			
			5-8					328.1	100			
			5-11					311.8	100			
			5-11					153.6	100			
			5-12-15	27.7	100	2770	5→2→11	157.4	100			
			5→2→12	178.5	100							
			5→2→15	176.6	100							
			計10件	1000								
			最高配当	1650	5→8→2	195.9	100					
			最低配当	3570	5→8→11	104.7	100					
					5→8→12	132.7	100					
					5→8→15	122.8	100					
					5→11→2	110.4	100					
					5→11→8	84.1	100					

8 (買い目の出力)

拡張ボックスの(買い目出力)ボタンをク
リックすると、(買い目の出力)画面が表示さ
れます。ここで購入する馬券種を選択しま
す。IPAT投票へ追加にチェックを入れる

と、IPAT投票画面に追加されます。上のフ
ァイル出力にチェックを入れると、情報TO
DAY(別プロセスで起動)の買い目の読み
込み用ファイルとして利用できます。

9 拡張ボックスの(再表示)ボ
タンは、オッズシミュレータ
基本画面でIPATオッズを取得(メ
ニュー⇒IPAT⇒IPATオッズ・馬
体重の取得)をした場合、オッズ
を最新の状態で更新する場合に利
用します。

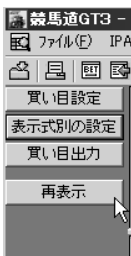

step5

IPAT対応機能について

単勝オッズによる推奨買い目の表示

過去のデータから出走頭数、単勝1番人気のオッズ倍率、単勝1番人気と2番人気とのオッズ差により、推奨する3連単(30点)・3連複(10点)の買い目を表示します。IPAT投票にも買い目を転送できます。

推奨買い目は……

【1番人気馬】と【2番人気馬】の単勝オッズに焦点を当て、◎1番人気馬のオッズ倍率が何倍台か、○またそのとき、2番人気馬とのオッズ差はどれぐらいかによって過去のデータより割り出した推奨買い目です。3連単が30点、3連複が10点の買い目となります。

表示の条件

- ①出走頭数が13頭立て以上のレース
- ②単勝オッズ(IPATまたは予想オッズ)が取得されている

注意

単勝オッズについて、IPATを利用される場合は基本的に投票締め切り30分前のものを取得し、反映させてください。

種別	馬名	性別	年齢	斤量	騎手	オッズ			
1	11	×	B	ナスカイト	牝	6	55	吉田豊	27.7
2	1	2		(S)レイ	牝	5	54	石橋倫	40.5
3	3	◎		フロムアップランド	牝	4	54	*坂田幸	3.8
4	4	○		ラトースサンライズ	牝	5	55	*武豊	3.3
5	5		(X)	ノーリーブラウン	牝	7	55	*田中勝	30.4
6	6			イタジヤソウホウ	牝	6	55	小林洋	20.0
7	7	×		アップルマティニ	牝	4	54	*松岡	8.8
8	8			カネズベネフィット	牝	4	52	*松岡	☆
9	9	△		ミスフェリチタ	牝	5	55	*木塚	14.8
10	10		(X)	ケイアイステルス	牝	6	55	*松本	25.4
11	11		B	スズカラライ	牝	6	52	*丹内	☆
12	12			リキヤジユアティ	牝	5	55	篠崎浩	11.3
13	13	×		フラッパーシチー	牝	5	55	*ペリエ	8.0

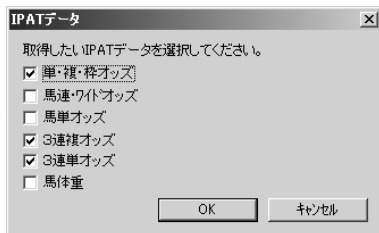

2 単勝オッズだけでもいいですが、3連単・3連複オッズを表示させるので単勝オッズとともに3連単・3連複オッズも取得しておくといいでしょ。

1 推奨買い目を表示させるために、まず、買い目を表示させたいレースのIPATオッズを取得しておきましょう。

3 単勝オッズがきちんと取得されているかどうか確認してください。オッズが変わっていないな、という場合は拡張ボックスの[更新]ボタンで出馬表の更新をしてください。

種別	馬名	性別	年齢	斤量	騎手	オッズ	
2	4	○		ラトースサンライズ	牝	5	55
7	13	×		フラッパーシチー	牝	5	55
3	3	◎		フロムアップランド	牝	4	55
4	7	×		アップルマティニ	牝	4	55

4 準備ができたら、推奨買い目の取得に移ります。拡張ボックスの[推奨買い目]ボタンをクリックしてください。

競馬道GT3 - [出馬表>2005 1重12R]												
更新	成績	レース	新聞印刷	予想	基本情報	血統	脚質	穴馬チェッカー	老馬履歴	前走	前々走	3連前
1回東京1日目12R												
2005年1月29日 4歳上1000万下 牝[指定] 別定 ダ左 1300m 16頭												
ベース	H	指定タイム	良 1:18.4	重 1:17.5								
レコード	1:16.7	モンチタウン			57	武豊						
JRALコード	1:16.7	モンチタウン			57	武豊						
枠	馬	予想	馬名	性別	斤量	騎手	オッズ					
2	4	○	ラトースサンライズ	牝	55	*武豊	2.7					
7	13	×	フラッパーシーチー	牝	55	*ベリエ	5.8					
2	3	◎	フロムアップランド	牝	4	5.4	*榊田善	6.1				
4	7	×	アップルマティエニ	牝	4	5.4	*西位	9.9				
6	12		リキサンビュアティ	牝	55	後藤浩	10.0					
5	9	△	ミスフェリチタ	牝	55	*木曾	14.5					
3	6		イチノヤジウ	牝	6	55	小林淳	21.8				
7	14	▲	(地)ケイアイヴェニス	牝	4	5.4	*内田博	21.9				
4	8		カネスベネフィット	牝	4	52	*松岡	25.9				
1	2		(父)レイ	牝	5	5.4	石橋倫	31.9				
8	15		ホワイトピクシー	牝	4	5.4	牧原	34.9				
3	5		(父)ホーリーブラウン	牝	7	55	*田中勝	39.4				
5	10		(父)ケイアイステルス	牝	6	55	*松永	48.8				
8	16		ザットロシヨウ	牡	4	5.4	*榊田	50.9				

5 オッズによる推奨買い目の実際の画面です。

3連複買い目10点・3連単買い目が30点となります。IPATオッズで3連単、3連複のオッズを取得していれば、買い目の隣にオッズが表示されます。

オッズによる推奨買い目									
③連複 [10点]									
4→12→10	27.0	4	ラトースサンライズ	12	リキサンビュアティ	10	フラッパーシーチー		
4→9→10	36.1	4	ラトースサンライズ	9	ミスフェリチタ	10	フラッパーシーチー		
4→6→10	68.8	4	ラトースサンライズ	6	イチノヤジウ	10	フラッパーシーチー		
4→10→14	68.8	4	ラトースサンライズ	10	フラッパーシーチー	14	ケイアイヴェニス		
4→8→13	142.8	4	ラトースサンライズ	8	カネスベネフィット	13	フラッパーシーチー		
3→4→7	12.8	3	フロムアップランド	4	ラトースサンライズ	7	アップルマティエニ		
3→4→12	16.8	3	フロムアップランド	4	ラトースサンライズ	12	リキサンビュアティ		
3→4→9	26.1	3	フロムアップランド	4	ラトースサンライズ	9	ミスフェリチタ		
3→4→14	48.1	3	フロムアップランド	4	ラトースサンライズ	14	ケイアイヴェニス		
3→4→8	85.9	3	フロムアップランド	4	ラトースサンライズ	8	カネスベネフィット		
③連単 [30点]									
4→10→12	101.7	4	ラトースサンライズ	10	フラッパーシーチー	12	リキサンビュアティ		
4→10→9	109.0	4	ラトースサンライズ	10	フラッパーシーチー	9	ミスフェリチタ		
4→10→6	176.1	4	ラトースサンライズ	10	フラッパーシーチー	6	イチノヤジウ		
4→10→14	236.8	4	ラトースサンライズ	10	フラッパーシーチー	14	ケイアイヴェニス		
4→10→8	498.1	4	ラトースサンライズ	10	フラッパーシーチー	8	カネスベネフィット		
4→8→7	41.2	4	ラトースサンライズ	8	フロムアップランド	7	アップルマティエニ		
4→8→12	63.3	4	ラトースサンライズ	8	フロムアップランド	12	リキサンビュアティ		
4→8→9	76.4	4	ラトースサンライズ	8	フロムアップランド	9	ミスフェリチタ		

買い目をIPAT投票へ転送する

6 買い目をIPAT投票へ転送もできます。

まず、推奨買い目の画面の[投票]ボタンをクリックします。買い目の出力画面が出てきますので、IPAT投票へ追加にチェックボックスを入れ、購入する馬券種(3連複・3連単)を選び[OK]を押してください。

この手順でIPAT投票への転送ができます。

オッズによる推奨買い目									
③連複 [10点]									
4→12→10	27.0	4	ラトースサンライズ	12	リキサンビュアティ	10	フラッパーシーチー		
4→9→10	36.1	4	ラトースサンライズ	9	ミスフェリチタ	10	フラッパーシーチー		
4→6→10	68.8	4	ラトースサンライズ	6	イチノヤジウ	10	フラッパーシーチー		
4→10→14	68.8	4	ラトースサンライズ	10	フラッパーシーチー	14	ケイアイヴェニス		
4→8→13	142.8	4	ラトースサンライズ	8	カネスベネフィット	13	フラッパーシーチー		
3→4→7	12.8	3	フロムアップランド	4	ラトースサンライズ	7	アップルマティエニ		
3→4→12	16.8	3	フロムアップランド	4	ラトースサンライズ	12	リキサンビュアティ		
3→4→9	26.1	3	フロムアップランド	4	ラトースサンライズ	9	ミスフェリチタ		
3→4→14	48.1	3	フロムアップランド	4	ラトースサンライズ	14	ケイアイヴェニス		
3→4→8	85.9	3	フロムアップランド	4	ラトースサンライズ	8	カネスベネフィット		
③連単 [30点]									
4→10→12	101.7	4	ラトースサンライズ	10	フラッパーシーチー	12	リキサンビュアティ		
4→10→9	109.0	4	ラトースサンライズ	10	フラッパーシーチー	9	ミスフェリチタ		
4→10→6	176.1	4	ラトースサンライズ	10	フラッパーシーチー	6	イチノヤジウ		
4→10→14	236.8	4	ラトースサンライズ	10	フラッパーシーチー	14	ケイアイヴェニス		
4→10→8	498.1	4	ラトースサンライズ	10	フラッパーシーチー	8	カネスベネフィット		
4→8→7	41.2	4	ラトースサンライズ	8	フロムアップランド	7	アップルマティエニ		
4→8→12	63.3	4	ラトースサンライズ	8	フロムアップランド	12	リキサンビュアティ		
4→8→9	76.4	4	ラトースサンライズ	8	フロムアップランド	9	ミスフェリチタ		

step 6

検索機能を活用しよう

出馬表は競馬新聞の馬柱に相当し、競馬道GT3で予想をする際の基本となる画面です。出馬表を表示させた状態から[拡張ボックス]を使うと、[予想]や[新聞印刷]を行なったり、[成績]等も表示できます。また、[出馬表・騎手厩舎検索機能]もあります。

データの引き継ぎと
インストール

予想してみよう

予想理論を作ろう

的中率・回収率を
確かめよう

対応機能について

検索機能を活用しよう

出馬表を表示する

1 出馬表を表示するには、競馬道GT3を起動しメインメニュー[出馬表]から[出馬表・開催日検索]を選びます。

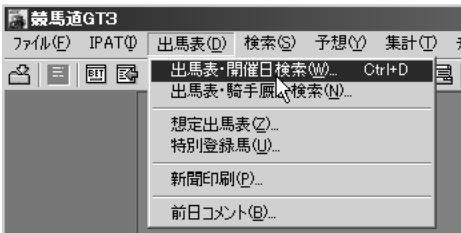

2 「出馬表検索」のウィンドウが表示されたら、まず左側の「開催年」「開催日」を選びます。右側の一覧表に当日開催のレース名が表示されています。表示させたいレースを選択し[表示]をクリックすると、出馬表が表示されます。

チェックデータの有無を調べる

「出馬表検索」のウィンドウで、左側にある「チェックデータの有無を表示」のチェックボックスをクリックすると、「競走馬」「種牡馬」「騎手」「厩舎」のいずれかに「チェックデータ」がある場合、レース名の頭に「①～⑮」の印が表示されます。

- ①-- 馬
- ②-- 騎手
- ③-- 馬十騎手
- ④-- 種牡馬
- ⑤-- 馬十種牡馬
- ⑥-- 騎手十種牡馬
- ⑦-- 馬十騎手十種牡馬
- ⑧-- 厩舎
- ⑨-- 馬十厩舎
- ⑩-- 騎手十厩舎
- ⑪-- 馬十騎手十厩舎
- ⑫-- 種牡馬十厩舎
- ⑬-- 馬十種牡馬十厩舎
- ⑭-- 騎手十種牡馬十厩舎
- ⑮-- 馬十騎手十種牡馬十厩舎

チェック機能 ▶ 123 ページ

出馬表画面の見方

A: 基本情報タブ

枠番、馬番、予想印(競馬ブックの予想印 京都・阪神・小倉・中京は中野秀幸氏、それ以外は松本憲二氏のもの)、プリンカーの有無、馬名、性別、斤量、騎手、単勝オッズ(予想オッズ)、レーティング、厩舎が表示されます。

B: 血統タブ

父馬名、母馬名、母父馬名、母母馬名が表示されます。父馬名をクリックすると種牡馬情報が表示されます。

C: 脚質タブ

競走馬の脚質(逃・先・差・追)が表示されます。この場合の脚質は前走のレースの脚質を表示しています。ただし、前走出遅れなどしている場合は前々走の脚質を表示します。レーティングも表示していますので、展開を考えながら各馬の能力比較も併せて行なうことができます。

D: 穴馬チェッカータブ

穴馬チェッカーは穴馬チェックデータの設定をもとに穴馬該当馬を表示します。該当する場合は○が表示されます。○が多ければ多いほど穴馬としての資格があります。(→40 ページ)

E: 着順履歴タブ

前走から5走前の着順のみが一覧で表示されます。

F: 前走~5走前タブ

前走から5走前について、当該走の日付、開催日時、レース番号、レース名、馬場状態、出走頭数、人気、着順、コース(芝・ダ・障害)、距離、タイム、着差、2~4コーナー順位、前半3Fタイム、上がり3Fタイムが表示されます。

G: 対戦表タブ

出走馬の対戦表を表示します。[Xニュー]の拡張コマンドより、表示内容を切り替えることができます。

H: コメントタブ

出走馬の前走「騎手コメン

ト」「次走へのメモ」を表示します。

I: ユーザメモタブ

ユーザがメモデータを作成していれば(→125 ページを参照)、それを見ることができます。メモデータは、競走馬、騎手、厩舎、種牡馬ごとに分かれています。

J: 調教情報タブ

出走馬の調教情報と評価を表示します。

K: オッズタブ

予想オッズから取得したオッズを表示します。拡張コマンドより馬連/枠連や馬・枠連順/人気順に表示を切り替えることができます。

L: 詳細タブ

出馬表の詳細を見ることができます。

M: 過去成績タブ(芝・ダ重賞のみ)

同レースの過去成績を表示します。

騎手・厩舎から出馬表を表示する

1 競馬道GT3では、指定した日の騎手の騎乗馬一覧や、厩舎の出走馬一覧から出馬表を表示する[出馬表・騎手厩舎検索]ができます。まず、メインメニューの[出馬表]から[出馬表・騎手厩舎検索]を選択します。

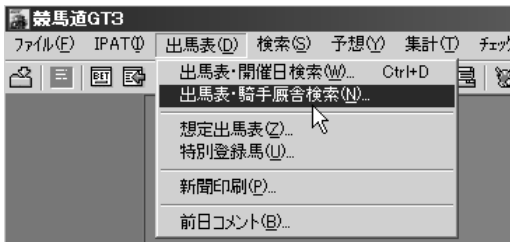

2 [出馬表検索]のウィンドウ左側の[開催年][開催日]と、[騎手]または[厩舎]を選択すると、中央に騎手(厩舎)の一覧が表示されます。ここで騎乗馬(出走馬)一覧を表示させたい騎手(厩舎)を選択してください。右側に指定した日の騎乗馬(出走馬)一覧が表示されますので、出馬表を表示したいレースを選択して[表示]ボタンをクリックすると、選択したレースの出馬表が表示されます。

出馬表に表示されているレースを予想する

出馬表を表示しているレースの予想をするには、[拡張ボックス]から[予想]を選択します。「ユーザー理論指定」のウィンドウが表示されたら任意の理論を選んで[実行]をクリックします。

なお、予想についての詳細は4ページ以降をご覧ください。

※拡張ボックスの表示の仕方は136ページをご覧ください。

出馬表画面の拡張コマンドの各機能

拡張コマンドメニューを選択、または拡張ボックスのボタンをクリックすると、それぞれの機能を実行します。

馬場状態

馬場状態を設定します。設定した馬場状態は予想を行なうときに反映されます。

成績

同レースの成績データを表示します(成績データを登録しておく必要があります)。

新聞印刷

競馬新聞スタイルの馬柱を印刷するときに使います。(→49ページを参照)

3連単ウィザード

3連単予想をするときに使います。

前のレース

前のレース・次のレースを別ウインドウで開きます。

予想配信の取得

競馬道3連単予想班による3連単予想印を取得する際に使用します。(配信は前日午後6時頃です)。

推奨買い目

単勝オッズによる推奨買い目(3連単・3連複)を表示します。

オッズシミュレータ

オッズを比較するオッズシミュレータを表示します。

対戦表表示切替

「対戦表タブ」において、コース(芝・ダート・障害)や対戦馬の有無によって対戦表の表示形式を切り替えます。

更新

出馬表画面を最新情報に更新します。

予想

「ユーザ理論の指定」ウインドウから予想理論を指定して、アクティブ表示の出馬表の予想を行ないます。

レース

「出馬表検索」から別のレースの出馬表を開くときに使います。

取消・乗替

出走の取消や騎手の乗替を設定します。

出馬表集計

「出馬表集計」を表示します。(詳細については136ページ「出馬表集計」を参照)

ユーザ予想印

ユーザの予想印を設定できます。

IPATオッズ

表示しているレースのIPATオッズを取得します。

オッズ表示切替

「オッズタブ」におけるオッズ表示順を、馬番順と人気順から選択します。

この日のレース

競馬場名とレース番号を選択すると出馬表が切り替わります。

step6

検索機能を活用しよう

検索の使い方

競馬道GT3では、データベースを様々な角度から検索できます。このうち、[競走馬] [種牡馬] [騎手] [厩舎] [成績] 検索の操作はほぼ同じインターフェースになっていますので、この操作は最初に覚えておくといいでしょ。

[成績] 検索のうち、[開催日] 検索については操作が異なります。詳しくは111ページをご覧ください。

検索条件を設定する

1 メインメニューの[検索]から、検索したいデータを指定します(画面は競走馬を検索する例です)。**[成績]**を検索する場合は、**[成績]**を選択し、さらに**[開催日]** **[日付]** **[開催]** **[重賞]**のいずれかを選択します。

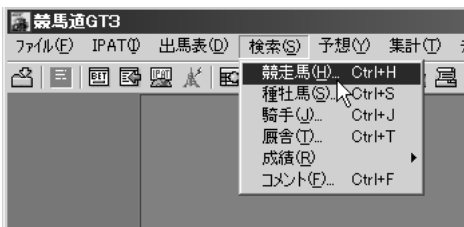

2 [検索]ウインドウが表示されたら、データを検索する条件を設定し、[検索] ボタンをクリックします。検索するデータによってこの[検索]ウインドウの内容は異なりますので、条件設定の詳細はそれぞれ該当するページをご覧ください。

成績検索 ▶ 111 ページ
競走馬検索 ▶ 115 ページ
種牡馬検索 ▶ 117 ページ
騎手検索 ▶ 119 ページ
厩舎検索 ▶ 121 ページ

絞り込み検索を行なう

手順②で検索条件を設定してデータを検索した結果、該当するデータが多すぎた場合や、条件をさらに絞り込んで検索し直したい場合は、次ページ③の画面が表示されたところで[拡張ボックス]から[絞り込み検索]を行なうことができます。②と同じウインドウが表示されますので、条件を追加して検索し直してください。

成績を検索する

競馬道GT3では、成績を[開催日][日付][開催][重賞]の4つのカテゴリから検索できます。任意のクラスや距離、コースなどを指定して検索できますので、過去の結果からレースの特徴を探る際にも便利です。

[日付][開催][重賞]検索ウィンドウの表示方法については「検索の使い方」(→109ページ)をご覧ください。

1 開催日検索

1 メインメニュー[検索]から[成績]→[開催日]を選択します。

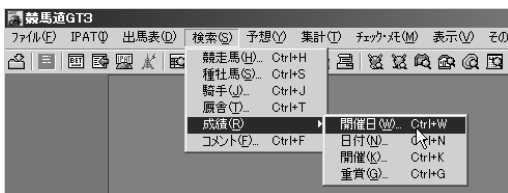

2 「成績開催日検索」のウィンドウで、「開催年」「開催日」を選び、右欄のレース一覧からレースを指定したら[表示]をクリックします。

3 レースの成績画面が表示されました。

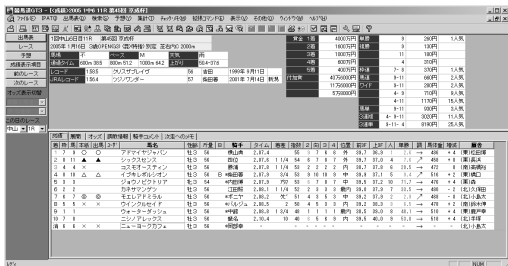

成績画面の見方

競馬通GTS3 - [成績]2005 1中6 11R 第45回 京成杯

2005年 1月16日 3歳OPEN(G3) (競)特指 別定 芝右内C 2000m

賞金 1着 4000万円 単勝 8 2
 2着 1600万円 複勝 9 1
 3着 1000万円 11 1
 4着 600万円 4 3
 5着 400万円 7-8 3
 付加賞 40万6000円 馬連 8-11 6
 11万6000円 馬連 8-11 2
 5万8000円 オッズ 4- 9 7
 4-11 11
 馬連 8-11 9
 連複 4- 8-11 30

成績表示項目
 レコード 1.585 クリスタライヴ 56 吉田 1999年 9月11日
 前のレース JRAレコード 1.564 ツジアンダー 57 柴田善 2001年 7月14日 新馬

オッズ表示切替

この日のレース
 中山 1R

馬名	性齢	斤量	日	騎手	タイム	差差	指数	2	向	3	4	位置	前3F	上8F	人	単勝	調
7	牡3	56		横山典	2.07.4		55	9	7	6	6	外	39.7	36.3	1	2.6	→
8	牡3	56		四位	2.07.8	1/4	54	6	7	8	7	外	39.7	37.0	4	7.6	→
4	牡3	56		勝浦	2.07.8	1/4	53	2	2	2	2	内	38.7	37.8	6	20.5	→
8	牡3	56		日 柴田善	2.07.9	3/4	53	9	10	10	9	中	39.9	37.1	5	9.4	→
3	牡3	54		内田輝	2.07.9	7/8	53	6	7	8	7	中	39.5	37.2	10	71.7	→

A B C D E F

画面上部はレース名や条件、レコード、払戻金といったレース情報が表示されます。

A : 成績タブ

全着順をはじめとした各馬の戦績が表示されます。各項目名については、数字関係のデータは「昇順」→「降順」、馬名は五十音順、印は「重い」→「軽い」、評価関係は「高い」→「低い」の順番でワンクリックで並び替えが可能です。3度目のクリックで元の状態に戻ります。

B : 展開タブ

レースのハロン毎の「ラップタイム」[詳細(不利・出遅れなど)]「各通過ポイント毎の各馬の位置取り」が表示されます。

C : オッズタブ

「単勝」「馬連」「枠連」の確定オッズを表示します。

D : 調教情報タブ

出走各馬の調教情報と評価が表示されます。

E : 騎手コメントタブ

F : 次走へのメモタブ

全馬、または主な各馬のレース後の「騎手コメント」や「次走へのメモ」を表示します。

成績表示画面の拡張コマンドの各機能

出馬表

「成績表示」のレースの「出馬表」を表示します(出馬表データを登録しておく必要があります)。

予想

「ユーザ理論」を使って予想を実行します。

前のレース

前のレース・次のレースを別ウインドウで開きます。

次のレース

この日のレース

競馬場名とレース番号を選択すると成績画面が切り替わります。

レース

「成績開催日検索」で別のレースを指定し、表示することができます。

成績表示項目

成績タブで表示する20種類のデータ項目について表示・非表示を設定します。

オッズ表示切替

「オッズタブ」におけるオッズ表示順を、馬番・枠番順と人気順から選択します。「オッズタブ」において表示する連勝オッズを、馬連、枠連から選択します。

ウィンドウの表示方法は「検索の使い方」(→109 ページ)をご覧ください。

検索	
競走馬 種牡馬 騎手 厩舎 日付 開催 重賞	
2004年 7月 1日 ~ 2004年 8月 31日	レース 1R ~ 12R
レース名: <input style="width: 80%;" type="text"/>	出走頭数 25頭 ~ 185頭
	距離 1000 m ~ 5000 m
<input type="checkbox"/> 競馬場 <input type="checkbox"/> 札幌 <input type="checkbox"/> 福島 <input type="checkbox"/> 東京 <input type="checkbox"/> 中京 <input type="checkbox"/> 阪神 <input type="checkbox"/> 函館 <input type="checkbox"/> 新潟 <input type="checkbox"/> 中山 <input type="checkbox"/> 京都 <input type="checkbox"/> 小倉	
<input type="checkbox"/> クラス <input type="checkbox"/> 新馬・未出走 <input type="checkbox"/> 1000万下 <input type="checkbox"/> G3 <input type="checkbox"/> 未勝利 <input type="checkbox"/> 1600万下 <input type="checkbox"/> G2 <input type="checkbox"/> 500万下 <input type="checkbox"/> オープン <input type="checkbox"/> G1	
<input type="checkbox"/> 年齢 <input type="checkbox"/> 2歳 <input type="checkbox"/> 3歳 <input type="checkbox"/> 3歳以上 <input type="checkbox"/> 4歳以上	
<input type="checkbox"/> 別定馬齢ハゲ*牝馬限定 <input type="checkbox"/> 別定 <input type="checkbox"/> 馬齢 <input type="checkbox"/> ハゲ <input type="checkbox"/> 定驛 <input type="checkbox"/> 牝馬	
<input type="checkbox"/> 馬場 <input type="checkbox"/> 芝 <input type="checkbox"/> H <input type="checkbox"/> 右回り <input type="checkbox"/> 外 <input type="checkbox"/> M <input type="checkbox"/> 左回り <input type="checkbox"/> 障害 <input type="checkbox"/> S <input type="checkbox"/> 直線	<input type="checkbox"/> 馬場状態 <input type="checkbox"/> 良 <input type="checkbox"/> 不利 <input type="checkbox"/> 競走中止 <input type="checkbox"/> 稍重 <input type="checkbox"/> 外枠発走 <input type="checkbox"/> 落馬 <input type="checkbox"/> 重 <input type="checkbox"/> 失格 <input type="checkbox"/> 取消 <input type="checkbox"/> 不良 <input type="checkbox"/> 降着 <input type="checkbox"/> 除外
<input type="checkbox"/> 天気 <input type="checkbox"/> 晴れ <input type="checkbox"/> 雨 <input type="checkbox"/> 雪 <input type="checkbox"/> 小雪 <input type="checkbox"/> 曇り <input type="checkbox"/> 小雨 <input type="checkbox"/> 風	<input type="checkbox"/> 展開 <input type="checkbox"/> A <input type="checkbox"/> B <input type="checkbox"/> C <input type="checkbox"/> D <input type="checkbox"/> A1 <input type="checkbox"/> A2 <input type="checkbox"/> E
<input type="checkbox"/> 表示後ゲイアログボックスを開じる	
<input type="button" value="成績"/> で検索結果表示	
<input type="button" value="検索"/> <input type="button" value="キャンセル"/>	

A : 開催日、レース番号など

検索するレースの開催日、レース名、レース番号、出走頭数、距離を設定できます。

B : 競馬場

競馬場を設定できます。

C : クラス

クラスを設定できます。

D : 年齢

レースの年齢条件を設定できます。

E : 負担重量

負担重量の条件を設定できます。

*別定・馬齢・ハンデについては1999年7月7日以降のレースが対象です。

F : 馬場

レースが行なわれた馬場を設定できます。

G : ペース

ペースを設定できます。

H : 周回

レースが行なわれたコースの周回を設定できます。

I : 天気

天気を設定できます。

J : 内外

内回り、外回りを設定できます。

K : 配当

レースの配当を範囲指定できます。

L : 馬場状態

馬場状態を設定できます。

M : 展開

不利や降着などがあったレースを指定す

る場合に設定します。

N : コース

仮柵の位置を設定できます。

O : 検索結果表示

検索結果表示形式を選択します。

例えば検索結果に「競走馬」を指定すると当該レースに出走した全競走馬の一覧が表示されます。

成績開催検索ウィンドウ

検索するレースの開催、レース名、レース番号、出走頭数、距離を設定します。その他の設定については、前ページの成績日付検索ウィンドウと同様です。

ウィンドウの表示方法は「検索の使い方」(→109ページ)をご覧ください。

成績重賞検索ウィンドウ

検索するレースのグレード、出走頭数、距離を設定します。その他の設定については、前ページの成績日付検索ウィンドウと同様です。

ウィンドウの表示方法は「検索の使い方」(→109ページ)をご覧ください。

成績検索結果画面の拡張コマンドの各機能

レース集計

一覧表示されているレースの集計を行なうことができます。

回収率計算

一覧表示されている全レースに対して「ユーザ理論」を設定して回収率を計算することができます。

絞込み検索

一覧表示されているレースを対象に、さらに条件を加えて絞込み検索を行ないます。

競走馬を検索する

競走馬の検索は [馬名] や [年齢] [性別] はもちろん [父馬]、あるいは [獲得賞金] [連対率] など、幅広い条件から行なうことができます。馬名を忘れてしまった馬も、複数の条件を組み合わせると検索すれば簡単に見つかるでしょう。

ウィンドウの表示方法は「検索の使い方」(→109 ページ)をご覧ください。

競走馬検索ウィンドウ

- A:** Search field for horse name (前方一致).
- B:** Gender selection (性別).
- C:** Breeding organization selection (所属).
- D:** Age selection (年齢).
- E:** Coat color selection (毛色).
- F:** Sire name selection (馬記号).
- G:** Win rate, consecutive win rate, and multiple win rate selection (勝率, 連対率, 複勝率).
- H:** Prize money selection (賞金).
- I:** Parent horse, dam, stable, sire, and birthplace selection (父馬, 母馬, 厩舎, 馬主, 生産地).
- J:** Search results display format selection (競走馬).

A: 馬名

競走馬名 (の一部) を入力できます。プルダウンメニューより、「前方一致」「後方一致」「完全一致」「ワイルドカード」の検索オプションを設定できます。「ワイルドカード」設定時には * : 0 文字以上の任意の文字列
? : 1 文字の任意の文字
の 2 種類のワイルドカード文字 (列) を使用できます。

B: 性別

性別を設定できます。

C: 所属

所属を設定できます。

D: 年齢

年齢を設定できます。

E: 毛色

毛色を設定できます。

F: 馬記号

馬記号を設定できます。

G: 勝率・連対率・複勝率

勝率・連対率・複勝率を設定できます。

H: 賞金

賞金を設定できます。

I: 父馬、母馬、厩舎、馬主、生産地、生産者

テキストボックスに名前を入力して検索条件が設定できます。テキストボックス横の「…」ボタンをクリックしてリストから選択することもできます。

J: 検索結果表示

検索結果表示形式を選択します。例えば「種牡馬」を選択すると検索設定条件に該当する競走馬の種牡馬データを表示することができます。

競走馬画面の見方

競走馬画面の各機能

競走馬検索結果で、各馬の「戦歴・戦績」画面を表示しているとき、この項目をチェックすると「チェック馬」として登録され、「編集」ボタンよりチェックデータの詳細を設定できます。

A: 戦歴タブ

該当する競走馬の過去のレースデータを一覧することができます。一覧表の上にある各項目欄をクリックすれば、一覧表を昇順や降順で並び替えを行なうことができます。

また、項目欄の文字が太字表示になっている各項(カーソルが手のマークになる)をクリックすると、「成績表示」や「騎手」「厩舎」の検索結果情報が表示されます。

B: 戦績1 タブ

月・競馬場・馬場状態・ペース・脚質・クラス別の着度

数、勝率、連対率、2着率などが表示されます。

C: 戦績2 タブ

距離別の着度数、勝率、連対率、2着率などが表示されます。コース(芝・ダート)および右回り・左回り別に一覧できます。

D: 戦績3 タブ

馬体重・体重増減・斤量・騎手別の着度数、勝率、連対率、2着率などが表示されます。

E: 戦績4 タブ

枠／馬番、人気・オッズ別

の着度数、勝率、連対率、2着率などが表示されます。

F: 血統図タブ

競走馬の血統を3代前まで遡る血統図が表示されます。

G: 騎手コメントタブ

H: 次走へのメモタブ
レース後の「騎手コメント」と「次走へのメモ」が表示されます。

I: 調教履歴タブ

過去の出走時の最終追い切りの調教タイム一覧が表示されます。

競走馬画面の拡張コマンドの各機能

チェック・編集

競走馬検索結果で、各馬の「戦歴・戦績」画面を表示しているとき、この項目をチェックすると「チェック馬」として登録され、「編集」ボタンよりチェックデータの詳細を設定できます。

戦歴表示項目

「戦歴」タブで表示する24種類のデータ項目について表示・非表示を設定します。

絞り込み検索

競走馬検索結果で、さらに条件を設定して抽出する競走馬のヒット件数を絞り込みます。ボタンをクリックすると競走馬検索の条件設定ウィンドウが開きます。

種牡馬を検索する

種牡馬は [種牡馬名] の他に [父馬] [母馬] [産地] [年齢] などの条件から検索できます。[距離適性] [ダート巧拙] [重馬場巧拙] を条件に検索すれば、種牡馬のデータを表示させるだけでなく、馬券作戦にも役立ちます。

ウインドウの表示方法は「検索の使い方」(→109 ページ)をご覧ください。

種牡馬検索ウインドウ

- A:** Search name field (前方一致).
- B:** Age selection (年齢別) with checkboxes for 6歳, 7歳, 8歳, 9歳, 10歳, 11歳, 12歳, 13歳, 14歳以上, and a birth year (生年) dropdown set to 2004.
- C:** Coat color selection (毛色) with checkboxes for 栗, 新栗, 鹿, 黒鹿, 青鹿, 青, 芦, 子の色.
- D:** Distance suitability (距離適性) with checkboxes for 短, 中, 長.
- E:** Dirt track aptitude (ダート巧拙) with radio buttons for ◎, ⊙, △, ○.
- F:** Heavy track aptitude (重馬場巧拙) with radio buttons for ◎, ⊙, △, ○.
- G:** Win rate selection (本年度産駒勝率, 本年度産駒連対率, 本年度産駒複勝率) with dropdown menus for 0% and 以上.
- H:** Parent and origin selection (父馬, 母馬, 産地) with text input fields and dropdown arrows.
- I:** Search criteria dropdown (種牡馬) and search buttons (検索, キャンセル).

A : 種牡馬名

種牡馬名 (の一部) を入力できます。

プルダウンメニューより、「前方一致」「後方一致」「完全一致」「ワイルドカード」の検索オプションを設定できます。「ワイルドカード」設定時には * : 0文字以上の任意の文字列

? : 1文字の任意の文字の2種類のワイルドカード文字 (列) を使用できます。

B : 年齢

年齢または生年を設定できます。

C : 毛色

毛色を設定できます。

D : 距離適性

距離適性 (短距離・中距離・長距離) の設定ができます。

E : ダート巧拙

ダート巧拙を設定できます。

F : 重馬場巧拙

重馬場巧拙を設定できます。

G : 勝率・連対率・複勝率

産駒の勝率・連対率・複勝率の設定ができます。

H : 父馬、母馬、産地

テキストボックスに名前を入力して検索条件が設定できます。テキストボックス横の「...」ボタンをクリックしてリストから選択することもできます。

I : 検索結果表示

検索結果表示形式を選択します。

例えば検索結果を「戦歴」に設定すると、当該種牡馬の産駒戦歴が表示されます。

種牡馬画面の見方

種牡馬画面の見方

種牡馬検索結果: サンデーサイレンス (19歳 書鹿・1986年生) 2005年1月16日更新

チェック種牡馬: 父: ヘイロ, 母: ウィンダウ, 産: 米田

距離適性: 中距離, 発走巧拙: ○, 馬場巧拙: ○

戦歴	戦績1	戦績2	戦績3	戦績4								
日付	開催	R	レース名	条件	馬名	場	頭	枠	馬	人	順	騎手
2005/01/16	1京都	8 5	3歳新馬		プリンセスルシータ	箱	16	2	4	1	8	藤田
2005/01/16	1京都	8 8	4歳上500万下	500	メイショウホウオウ	箱	16	4	7	4	1	幸
2005/01/16	1京都	8 9	花見小路特別	1000	フィレンツェ	箱	14	2	2	1	7	幸
2005/01/16	1京都	8 9	花見小路特別	1000	キタノサザク	箱	14	4	6	6	2	赤木
2005/01/16	1京都	6 10	紅梅ステークス	OPEN	デアリングハート	良	13	1	1	2	8	武幸

A: 戦歴タブ

該当する種牡馬を父とする全産駒の過去のレースデータを一覧することが出来ます。一覧表の上にある各項目欄をクリックすることで、一覧表を昇順や降順で並び替えることが可能です。また、項目欄の文字が太字表示になっている各項(カーソルが手のマークになる)をクリックすると、各レースや各馬の「成績表示」「騎手」「厩舎」の検索結果が表示されます。

B: 戦績1タブ

月・競馬場・馬場状態・ペース・脚質・クラス別の着度数、勝率、連対率、2着率などが表示されます。

C: 戦績2タブ

距離別の着度数、勝率、連対率、2着率などが表示されます。コース(芝・ダート)および右回り・左回り別に一覧できます。

D: 戦績3タブ

馬体重・体重増減・斤量・騎手別の着度数、勝率、連対率、2着率などが表示されます。

E: 戦績4タブ

枠／馬番、人気・オッズ別の着度数、勝率、連対率、2着率などが表示されます。

種牡馬画面の拡張コマンドの各機能

チェック・編集

種牡馬検索結果で、その産駒の「戦歴・戦績」画面を表示しているとき、この項目をチェックすると「チェック種牡馬」として登録され、「編集」ボタンよりチェックデータの詳細を設定できます。

絞り込み検索

種牡馬検索結果で、さらに条件を設定して抽出する種牡馬のヒット件数を絞り込みます。ボタンをクリックすると種牡馬検索の条件設定ウィンドウが開きます。

戦歴・戦績期間の指定

種牡馬検索の対象となる産駒の戦歴・戦績表示、集計期間について設定します。プルダウンメニューで過去1カ月～過去1年と、1年ごとの設定を選択することが可能です。

戦歴表示項目

「戦歴」タブで表示する24種類のデータ項目について表示・非表示を設定します。

step6

検索機能を活用しよう

騎手を検索する

騎手の検索も、競走馬や種牡馬等と同様、様々な条件から行なうことができます。例えば、「所属厩舎」からの検索を使えば、指定した厩舎に所属する騎手の一覧を見ることが可能です。もちろん「騎手名」からの検索も可能です。

ウインドウの表示方法は「検索の使い方」(→109ページ)をご覧ください。

騎手検索ウインドウ

- A:** Search field (前方一致)
- B:** Age selection (年齢別)
- C:** Stable selection (所属)
- D:** Riding qualification selection (騎乗資格)
- E:** Apprentice division selection (見習区分)
- F:** Performance statistics selection (勝利数, 勝率, 連対率, 複勝率)
- G:** Prize money selection (本年度賞金, 平地本賞金, 障害本賞金, 本賞金)
- H:** Stable selection dropdown (厩舎)
- I:** Search criteria dropdown (騎手)

A: 騎手名

騎手名 (の一部) を入力できます。

プルダウンメニューより、「前方一致」「後方一致」「完全一致」「ワイルドカード」の検索オプションを設定できます。「ワイルドカード」設定時には* : 0文字以上の任意の文字列
?: 1文字の任意の文字
の2種類のワイルドカード文字 (列) を使用できます。

B: 年齢

年齢または生年月日を設定できます。

C: 所属

所属を設定できます。

D: 騎乗資格

騎乗資格を設定できます。

E: 見習区分

見習区分を設定できます。

F: 勝利数・勝率・連対率・複勝率

勝利数、勝率 (連対率・複勝率) を設定できます。

G: 本年度賞金

本年度賞金を設定できます。

H: 厩舎

テキストボックスに名前を入力して所属厩舎が設定できます。テキストボックス横の「...」ボタンをクリックしてリストから選択することもできます。

I: 検索結果表示

検索結果表示形式を選択します。

例えば検索結果を「競走馬」に設定すると、当該騎手のすべての騎乗馬が表示されます。

騎手画面の見方

競馬道GT3 - 【騎手】安藤 勝己

ファイル(F) IPAT(イ) 出馬表(D) 検索(S) 予想(C) 集計(I) チェック(F) 拡張コマンド(E) 表示(O) その他(Q) ウインドウ(W) ヘルプ(H)

過去1ヶ月 ▼ 安藤 勝己 アンドロカニ 44歳 1960年3月28日生 フリー西 平地 初免許年 2003年 2005年1月16日更新

本年度平地本賞金	8290万円	本年度平地通算着度数	2- 5- 5- 34/ 46	本年度勝率	4.3%	累計勝率
本年度平地付加賞	11万4000円	本年度障害通算着度数	0- 0- 0- 0/ 0	本年度連対率	15.2%	累計連対率
本年度障害本賞金	0円	累計平地通算着度数	431- 381- 338- 1892/ 3042	本年度複勝率	26.1%	累計複勝率
本年度障害付加賞	0円	累計障害通算着度数	0- 0- 0- 0/ 0			

戦績1	戦績2	戦績3	戦績4													
日付	開催	R	レース名	条件	馬名	場	回	谷	馬	人	期	斤	B	コ	距離	ク
2005/01/16	1京都	6	2	3歳未勝利	ソルマルローレル	箱	14	1	1	2	2	56	B	ダ	1800	1.
2005/01/16	1京都	6	3	3歳新馬	バックロード	箱	13	8	12	5	9	54	ダ		1400	1.
2005/01/16	1京都	6	5	3歳新馬	サンタローズ	箱	16	6	11	2	4	54	芝		1400	1.
2005/01/16	1京都	6	6	3歳500万下	フサイチセイシロウ	500	10	3	3	2	5	56	ダ		1800	1.

A：戦歴タブ

該当する騎手が騎乗した過去のレースデータを一覧することができます。一覧表の上にある各項目欄をクリックすることで、一覧表を昇順や降順で並び替えることが可能です。

また、項目欄の文字が太字表示になっている各項(カーソルが手のマークになる)をクリックすると、各レースの「成績表示」、さらには「競走馬」「厩舎」の検索結果情報が表示されます。

B：戦績1タブ

月・競馬場・馬場状態・ベース・脚質・クラス別の着度数、勝率、連対率、2着率などが表示されます。

C：戦績2タブ

距離別の着度数、勝率、連対率、2着率などが表示されます。コース(芝・ダート)および右回り・左回り別に一覧できます。

D：戦績3タブ

馬体重・体重増減・斤量・厩舎別の着度数、勝率、連対率、2着率などが表示されます。

E：戦績4タブ

枠／馬番、人気・オッズ別の着度数、勝率、連対率、2着率などが表示されます。

騎手画面の拡張コマンドの各機能

戦歴・戦績期間の指定

騎手の戦歴・戦績の表示、集計期間について設定します。

プルダウンメニューから過去1ヵ月～過去1年と、1年ごとの設定を選択することが可能です。

戦歴表示項目

「戦歴」タブで表示する24種類のデータ項目について表示・非表示を設定します。

チェック・編集

騎手検索結果で、騎手の「戦歴・戦績」画面を表示しているとき、この項目にチェックを入れると「チェック騎手」として登録され、「編集」ボタンよりチェックデータの詳細を設定できます。

絞り込み検索

騎手検索結果で、さらに条件を設定して抽出する騎手のヒット件数を絞り込みます。ボタンをクリックすると騎手検索の条件設定ウインドウが開きます。

厩舎を検索する

厩舎（調教師）の検索も、騎手同様に多くの条件から行なうことができます。[本年度賞金] や今年の[勝利数] で検索すれば厩舎の好不調がすぐにわかるでしょう。[勝利数] や [勝率] など本年度と累計の双方から検索できます。

ウインドウの表示方法は「検索の使い方」(→109 ページ)をご覧ください。

厩舎検索ウインドウ

- A:** Search criteria dropdown menu, currently set to "前方一致".
- B:** Age selection section with radio buttons for "年齢別" (Age Group) and "生年月日" (Date of Birth). Under "年齢別", there are checkboxes for age ranges: ~20歳, ~25歳, ~30歳, ~35歳, ~40歳, ~45歳, ~50歳, ~55歳, ~60歳, 65歳以上.
- C:** Affiliation selection section with checkboxes for "所属" (Affiliation): 美浦, 栗東, その他.
- D:** Performance metrics selection section with checkboxes for "勝利数" (Wins), "勝率" (Win Rate), "連対率" (Place Rate), and "複勝率" (Show Rate). Each has a dropdown for "累計" (Cumulative) and a field for the value (e.g., 0 勝, 0 %, 0 %).
- E:** Prize money selection section with checkboxes for "本年度賞金" (Current Year Prize Money): 平地本賞金, 障害本賞金, 本賞金. Each has a dropdown for the amount (e.g., 0 万円) and a dropdown for the range (e.g., 以上).
- F:** Search criteria dropdown menu at the bottom, currently set to "厩舎".

At the bottom right, there is a checkbox "表示後アイコンがホカスカを開じる" and buttons for "検索" (Search) and "キャンセル" (Cancel).

A : 調教師名

調教師名（の一部）を入力できます。

プルダウンメニューより、「前方一致」「後方一致」「完全一致」「ワイルドカード」の検索オプションを設定できます。「ワイルドカード」設定時には
* : 0文字以上の任意の文字列
? : 1文字の任意の文字
の2種類のワイルドカード

文字（列）を使用できます。

B : 年齢

年齢または生年月日を設定できます。

C : 所属

所属を設定できます。

D : 勝利数・勝率・連対率・複勝率

勝利数、勝率（連対率・複勝

率）を設定できます。

E : 本年度賞金

本年度賞金を設定できます。

F : 検索結果表示

検索結果表示形式を選択します。

例えば検索結果を「騎手」に設定すると、当該厩舎の所属馬に騎乗したすべての騎手が表示されます。

厩舎画面の見方

A : 戦歴タブ

該当する厩舎の競走馬が出走した過去のレースデータを一覧することができます。一覧表の上にある各項目欄をクリックすれば、一覧表を昇順や降順で並び替えを行なうことができます。また、項目欄の文字が太字表示になっている各項(カーソルが手のマークになる)をクリックすると、各レースの「成績表示」、さらには「競走馬」「騎手」の検索結果情報が表示されます。

B : 戦績1タブ

月・競馬場・馬場状態・ペース・脚質・クラス別の着度数、勝率、連対率、2着率などが表示されます。

C : 戦績2タブ

距離別の着度数、勝率、連対率、2着率などが表示されます。コース(芝・ダート)および右回り・左回り別に一覧できます。

D : 戦績3タブ

馬体重・体重増減・斤量・騎手別の着度数、勝率、連対率、2着率などが表示されます。

E : 戦績4タブ

枠／馬番、人気・オッズ別の着度数、勝率、連対率、2着率などが表示されます。

厩舎(調教師)画面の拡張コマンドの各機能

戦歴・戦績期間の指定

厩舎の戦歴・戦績の表示、集計期間について設定します。プルダウンメニューから過去1か月～過去1年と、1年ごとの設定を選択することが可能です。

チェック・編集

厩舎検索結果で、各厩舎の「戦歴・戦績」画面を表示しているとき、この項目をチェックすると「チェック厩舎」として登録され、「編集」ボタンよりチェックデータの詳細を設定できます。

戦歴表示項目

「戦歴」タブで表示する24種類のデータ項目について表示・非表示を設定します。

絞り込み検索

厩舎検索結果で、さらに条件を設定して抽出する厩舎のヒット件数を絞り込みます。ボタンをクリックすると厩舎検索の条件設定ウインドウが開きます。

チェック機能

競馬道GT3 で分析したデータや実際のレースを見て注目馬や注目騎手を発見したときに便利なのが [チェック] 機能です。チェックされた競走馬や種牡馬、騎手、調教師は出馬表等の画面で目立つようにマークがついたり、カラー表示されます。

チェック項目の追加

1 チェックしたい競走馬の画面を表示して、メインメニューの [拡張コマンド] から [チェック] を選択するか、 [拡張ボックス] の [チェック馬] にチェックを入れます。種牡馬、騎手、調教師についても同様にチェックすることができます。

種別	性別	年齢	登録番号	登録地	登録年	登録料
競走馬	牝	3	100001716	北海道	2008	40000円

2 [拡張ボックス] の [チェックの編集] を選択します。 [チェック] ウィンドウの [基本] タブが開きますので、 [分類] を選択します。 [分類] は [推奨] [狙い] [要注意] [POG] (競走馬のみ) の4項目で情報 TODAY (→93 ページ) に表示されます。

3 続いて [得意条件] タブをクリックして、その馬の得意条件を設定します。まずウィンドウ左上の [条件を設定する] にチェックを入れ、 [競馬場・距離条件] や [周回] などを設定します。同様に [消し条件] タブの内容も設定します。数値を入力する項目に条件を設定しない場合は、範囲を [0~0] に指定します。なお、 [メモ] もこの画面から [メモ] タブを選択すれば編集可能です。 [メモ] に関する詳細は 100~101 ページをご覧ください。

チェックデータの一覧

[分類] や [得意条件] [消し条件] は設定しなくても、チェックデータに登録されていれば、出馬表で反転表示されます。また、一度登録したチェックデータの編集は、 [拡張コマンド] メニューから [チェックの編集] を選択する他に、メインメニューの [チェック・メモ] から [チェックデータ表示] を選択しても可能です。なお、チェックデータを削除する場合は、この [チェックデータ表示] から行ってください。

チェックデータの活用法

出馬表を表示するとき、チェックデータの有無を調べる

メインメニューの[出馬表]から[出馬表・開催日検索]を選択し、[出馬表検索]ウィンドウを開きます。[チェックデータの有無を表示]という項目にチェックを入れると、チェックデータの組合せによって①～⑮までの数字が表示されます。

- ①-- 馬
- ②-- 騎手
- ③-- 馬+騎手
- ④-- 種牡馬
- ⑤-- 馬+種牡馬
- ⑥-- 騎手+種牡馬
- ⑦-- 馬+騎手+種牡馬
- ⑧-- 厩舎
- ⑨-- 馬+厩舎
- ⑩-- 騎手+厩舎
- ⑪-- 馬+騎手+厩舎
- ⑫-- 種牡馬+厩舎
- ⑬-- 馬+種牡馬+厩舎
- ⑭-- 騎手+種牡馬+厩舎
- ⑮-- 馬+騎手+種牡馬+厩舎

チェックデータの表示

チェックデータに登録された競走馬(または種牡馬、騎手、厩舎)が出走している出馬表を開くと、該当するデータがカラー表示されます。カラー表示の凡例は下記の通りです。また、このデータは情報 TODAY (→93 ページ)にも表示されます。

2004年08月12日	藤井4時特別	出走 16:20	賞金 1着 1600万円
2004年 08月 1日	3歳上500万下 (現) (指定) 別定 芝1800m 109頭		2着 420万円
コース	S	出走枠 16人	3着 260万円
出走枠	1441	サイクリストラム	4着 160万円
R/Rコード	1441	ダイタウラト954	5着 106万円
基本情報	血統	脚質	次馬チェック
種馬	子型	目	馬名
1	x	(牝)メジロチヂベア	牝 4 55
2	o	(x)インマイアイズ	牝 3 54
3	o	イブチチリニシ	牝 4 57
4	a	サントニービシ	牝 5 57
5	△	B クワルト	牝 4 57
6	△	(外)レキシントンガール	牝 3 52
7		(牝)エキノオウエン	牝 5 55
8		リアリガットミー	牝 3 52
9		(x)パールキング	牝 4 57
10	x	トーフファイナル	牝 3 54

◎カラー表示の凡例

- 背景ピンク ……チェックあり
- 背景赤 ……得意条件に合致
- 文字グレー ……消し条件に合致
- 背景グレー ……得意条件、消し条件の双方に合致

メモデータの管理

[メモ] は、ユーザがレースで見te感じたことや、結果についての印象等を文章で入力できる機能です。数字をもとに予想するだけでなく、こういったアナログのデータも参考にすれば、後で思わぬ好結果を招くこともあるでしょう。

メモデータを編集する

1 まず [出馬表] [成績] [競走馬] [種牡馬] [騎手] [厩舎] のいずれかの画面を表示させます。続いて、メインメニューの [チェック・メモ] から [メモ編集] を選択し、[メモ入力] ウィンドウを開きます。

2 [表示されたウィンドウの入力欄] に、直接文章を入力していきます。別途、Windows のメモ帳などで入力した文章をクリップボードにコピーし、マウスの右クリックから [貼り付け] を選択して貼り付けることもできます。入力が終了したら [OK] をクリックしてウィンドウを閉じればメモの編集は完了です。

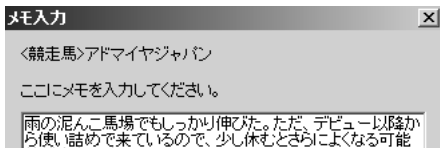

メモ管理のテクニック

すでに登録済みのメモは、再度 [出馬表] [成績] [競走馬] [種牡馬] [騎手] [厩舎] のいずれかの表示から [メモ編集] を選択することで表示、編集することができます。また、同時にチェックデータに登録しておけば、チェックデータの編集と同じ手順から [メモ] タブを選ぶことでも編集できます (→123 ページ)。登録している競走馬や、その

騎手、厩舎、種牡馬が出走する場合は、出馬表のユーザメモ (→106 ページ) でも表示できます。メモに入力した言葉は次項で紹介する [メモ検索] 機能において、検索のためのキーワードとなります。文章の頭に小見出しをつけるなど、自分なりの一定のルールを決めて簡潔に入力しておくことがポイントです。

入力した[メモ]を検索する

1 入力した[メモ]は指定した文字列から検索することができます。メインメニューの[チェック・メモ]から[メモ検索]を選択すると、[メモ検索]ウィンドウが開きます。[検索文字列を入力してください]の項目に、探したいメモに関連するキーワードを入力して[検索]をクリックします。メモが登録されている全データを表示したい場合は[全検索]をクリックしてください。

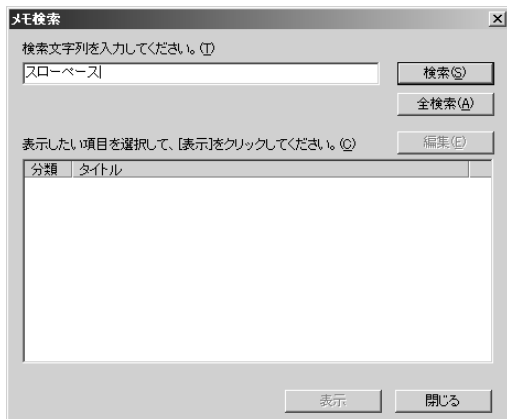

2 入力された文字列を含む[メモ]の検索結果が下のボックスに表示されます。左側の[分類]はメモが登録できる[出馬表][成績][競走馬][種牡馬][騎手][厩舎]のいずれかが表示され、どの分類に対してのメモなのか判ります。[分類]の右側にある[タイトル]には、競走馬名や騎手名などが表示されます。

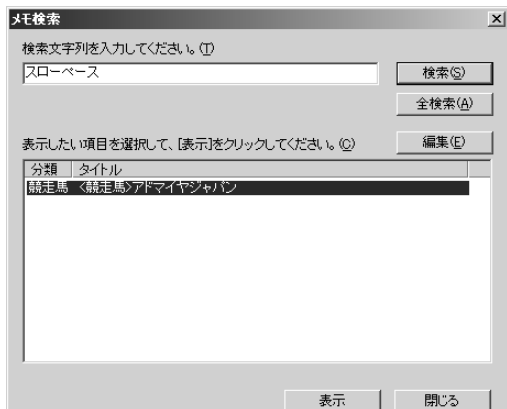

3 検索結果から、表示したい項目を選択して[表示]をクリックすると、それぞれの[タイトル]に応じた画面が表示されます。画面は、競走馬画面が表示された例です。この画面で、メニューの[チェック・メモ]から[メモ編集]を選択すれば、メモを書き換えたり内容を追加することができます。

競馬通G13 - [競走馬アドマイヤジャン]

検索文字列を入力してください (F)

スローペース

検索 (S) 全検索 (A) 編集 (E)

表示したい項目を選択して、[表示]をクリックしてください。(C)

分類	タイトル
競走馬	<競走馬>アドマイヤジャン

表示 閉じる

所属	調教師	母馬	サンデーサイレンス(母)	生体金
2005/01/16	14PAJ 8 11 京成杯	Q3	不 11 7 9 1	2400万円
2004/12/25	5087# 7 11 ラジオたんぼ杯2歳ステークス	Q3	良 9 1 1 3	5500万円
2004/12/20	5087# 2 6 2 競新馬	良	16 5 9 1	0円

コメントデータの検索

競馬道GT3では、登録されている[騎手コメント]や[次走へのメモ]を任意のキーワードで検索することができます。前走で不利を受けた馬や太目残りだった馬などを検索してチェック馬に登録しておけば、馬券作戦に役立つでしょう。

1 コメントの検索方法

1 コメントの検索は、メインメニューの[検索]から[コメント]を選択して行ないます。

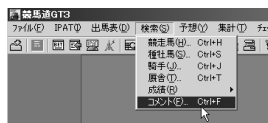

2 検索したい文字列を入力します。文字列を「不利 4角」のようにスペースで区切ると、どちらかの文字列が含まれる[騎手コメント] (または[次走へのメモ]) を検索します。

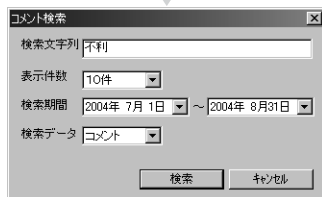

3 次に、一度に何件のコメントを表示するかを設定します。検索後に同じキーワードで続けて次のコメントを検索 (拡張コマンドの「次を検索」) できますので、件数は少なめにしても問題ありません。

4 検索期間を設定します。[▼]をクリックするとカレンダーが表示されますので、指定したい日付をマウスでクリックします。下の[今日]をクリックすると、当日の日付を設定します。

5 検索期間は、手順④のようにカレンダーで指定するほかに、直接日付をキーボードから入力して行なうこともできます。表示されている日付と、実際に指定したい日付が大きく離れている場合は、日付を直接入力した方が手早く検索期間を設定できます。

6 検索したいコメントの種類を指定します。[コメント]は[騎手コメント]から、[メモ]は[次走へのメモ]から、キーワードに合う文字列を検索します。

※ここでの[メモ]はコメントデータの[次走へのメモ]を指します。125〜126ページで説明している「メモ機能」の[メモ]ではありませんのでご注意ください。

7 [検索文字列][表示件数][検索期間][検索データ]全ての設定が終了したら、[検索]ボタンをクリックします。検索中の画面が表示され、コメントの検索が開始されます。検索にかかる時間は[検索文字列]がコメントに現れる頻度や、[表示件数]の数、パソコンの性能等によって異なります。

※前日コメントは検索できませんのでご注意ください。

8 検索が終了すると、[検索文字列]にマッチしたコメントが一覧表示されます。画面右のスクロールバーを動かせば、全てのコメントを読むことが可能です。

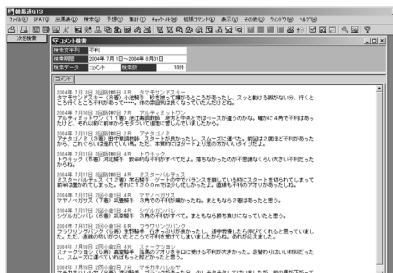

step6
検索機能を活用しよう

9 ウィンドウのうち、青色の文字で表示されているレース番号や馬名をクリックすると、それぞれ対応するレースの成績画面や競走馬画面を表示することが可能です。画面のように、マウスのポインタが手の形になった場所から、それぞれの画面を開くことができます。

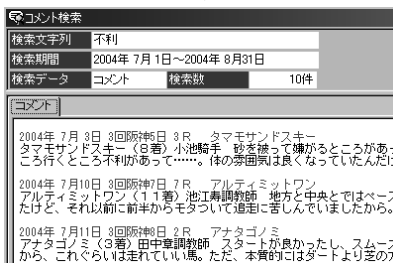

10 手順⑨でレース番号をクリックした画面です。このように、該当するレースの成績画面が別ウィンドウに表示されます。ここで馬名や騎手名をクリックすれば、さらに競走馬画面や騎手画面が開きます。

11 同じ条件で続けて検索を行なう場合は、メインメニューの[拡張コマンド]から[次を検索]を選択します。再び検索中の画面が表示され、ヒットしたコメントが一覧表示されます。

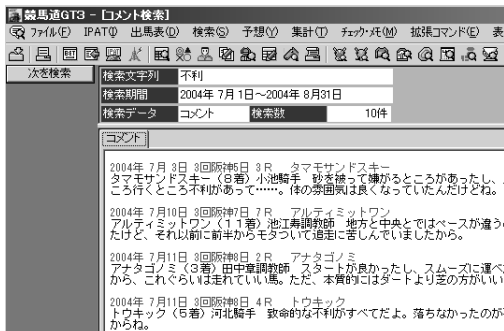

12 [次を検索]で「既に最後まで検索されています。」と表示されたら、指定した検索期間内のコメント検索は終了しています。期間を指定し直して再度検索してください。

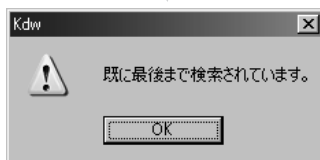

13 128ページ手順⑥で[メモ]を選択して検索した例です。この画面でも[コメント]から検索した場合と同様に、レース番号や馬名をクリックすると、成績画面や競走馬画面を表示することができます。

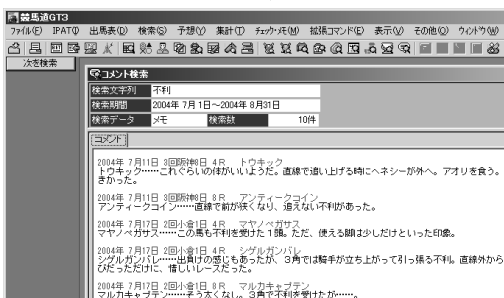

検索文字数はできるだけ少なく！

コメントを検索する際は、できるだけ[検索文字列]の文字数を少なくした方が、より目的とするものに近いコメントを探し出しやすくなります。例えば、「挟まれた」という文字列で検索すると、コメントの中に「挟まれた」と書かれているものしかヒットしません。しかし「挟」だけで検索すれば、「挟まれるような場面があり」とか、「4コーナーで挟まれた」といったものも検索に該当するコメントとして扱われます。また、同じ事柄に対して複数の表現がある場合は、それぞれをスペースで区切って全て入力するといいでしょ。「馬体が細めだった」というコメントが出ている馬を検索しければ、「検索文字列」を「細め」ではなく「細 ガレ」として検索す

ると、「馬体細化」や「ガレ気味」といったコメントも対象になります。さらに広げて「腹回り」や「トモ」などという単語を入れれば、目的とする馬やコメントが見つかる可能性が高まります。このように検索したコメントは、競馬道 GT3の他の機能と併せて利用すると、馬券検討のより強力な武器となります。注目に値するコメントが見つかったとき、該当する馬を123～124ページで解説した[チェック]機能でチェック馬に登録しておけば、次に出走したときに見逃すことはありません。また、自分でなにかコメントにつけ加えたいことがあれば、125～126ページで解説した[メモ]機能を利用して、自らコメントをつけることも可能です。

レース集計

[競馬場] や [距離] [コース] などからレースを絞込んで集計する機能が「レース集計」機能です。指定した条件の下で行なわれたレースで、配当や枠番・馬番、人気などどのような傾向が出ているのかを調べるために利用します。

※レース集計の結果で、より高い精度を求めるために「成績」データの不足がないようにしてください。

指定したレースの成績を集計する

1 「レース集計」機能を使うためには、あらかじめ「成績検索」で計算に適用するレースの検索をする必要があります。検索はメインメニューの[検索]から[成績]の[日付][開催]または[重賞]を選択し、[検索]ウインドウを開きます。

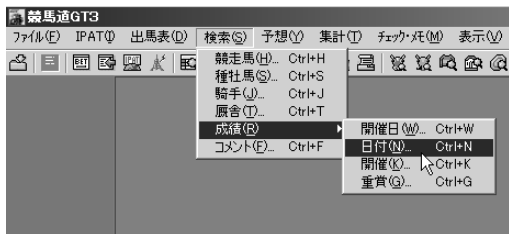

2 [日付][開催][重賞]のいずれかで、レース検索をするための条件を設定します。

例としてここでは[日付]で条件を設定します。条件設定が終わったら[検索]ボタンをクリックします。

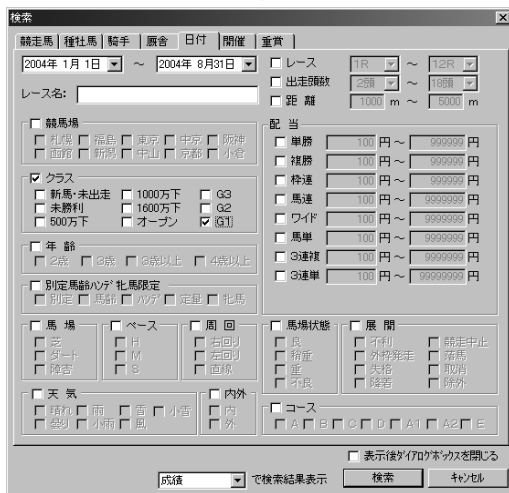

「レース集計」結果の表示内容

画面上部には、レースの「成績検索」で適用した検索条件についての情報が表示されています。

その下部には、[対象レース一覧][枠番別成績][馬番別成績][人気別成績]の4つのタブで構成された集計結果の情報が表示されます。

A
B
C
D

	単勝	複勝	枠次	馬連	ワイド	馬単	3連複	3連単
最低配当	140円	100円	80円	570円	310円	710円	1580円	
最高配当	710円	1100円	800円	36680円	10170円	75650円	211160円	
平均配当	130円	80円	68円	5723円	1972円	12418円	30493円	

日付	開催	R	レース名	条件	距離
2004/ 1/10	1	中山	2 10 中山大障害	JG1	障4100
2004/ 2/22	1	東京	8 11 フェブラリーステークス	G1	芝1800
2004/ 3/28	1	中京	8 11 高松宮記念	G1	芝1200
2004/ 4/11	2	阪神	6 11 桜花賞	G1	芝1800
2004/ 4/17	3	中山	7 11 中山グランジュン	JG1	障4250
2004/ 4/18	3	中山	8 11 皇月賞	G1	芝2000
2004/ 5/ 2	3	京都	4 11 天皇賞春	G1	芝3200
2004/ 5/ 9	2	東京	6 11 NHKマイルカップ	G1	芝1800
2004/ 5/23	3	東京	2 11 優駿牝馬	G1	芝2400
2004/ 5/30	3	東京	4 10 東京優駿	G1	芝2400
2004/ 6/ 6	3	東京	6 11 安田記念	G1	芝1800
2004/ 6/27	3	阪神	4 11 宝塚記念	G1	芝2200

A :対象レース一覧タブ

集計対象としたレースについての基本情報が表示されます。表示されている情報は、レースの「日付」「開催」「レース番号」「レース名」「条件」「距離」となります。

B :枠番別成績タブ

枠番ごとの着度数が表示されます。枠番(1 ~ 8)ごとに1着から3着までと着外の頭数、勝率、連対率、2着率などが表示されます。

C :馬番別成績タブ

「枠番別成績」と同様に、集計対象としたレースでの馬番別の着順が表示されます。馬番(1 ~ 18)ごとに1着から3着までと着外の頭数、勝率、連対率、2着率などが表示されます。

D :人気別成績タブ

集計対象としたレースについて、各レースでの人気ごとの着順が表示されます。人気ごとに1着から3着までと着外の頭数、勝率、連対率、2着率などが表示されます。

戦歴集計

指定した検索条件に当てはまる全レースの情報(戦歴)を集計する機能です。種牡馬や騎手から検索すればそれぞれが得意なコースや条件を、逆にコースや距離から集計すれば、その条件が得意な種牡馬や騎手を知ることができます。

指定した条件の戦歴を集計する

1 「戦歴集計」機能を使うためには、あらかじめ戦歴検索を行なう必要があります。メインメニュー[検索]から[競走馬][種牡馬][騎手][厩舎]または成績検索の[日付][開催][重賞]のいずれか一項目を選択し、[検索]ウィンドウを開きます。

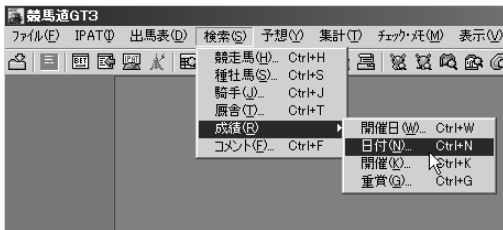

2 次に[検索]ウィンドウで、検索条件を設定します。設定を終えたら、ウィンドウの下部にあるプルダウンメニューで[戦歴]を選びます。

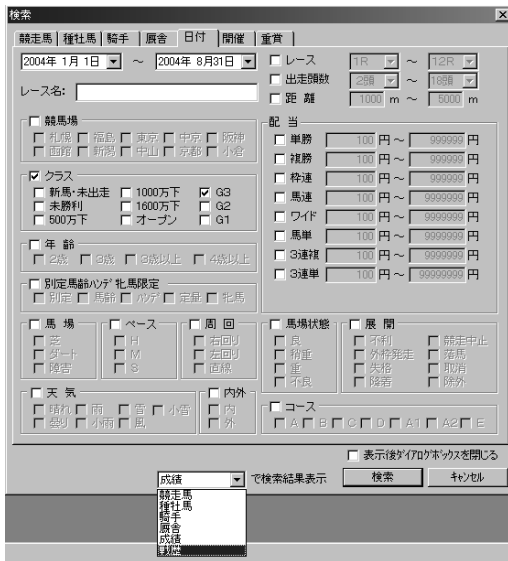

出馬表集計

[出馬表集計]は、出馬表や想定出馬表に各種の集計データを表示する機能です。出馬表を表示しているレースに出走している競走馬や、その種牡馬、騎手、厩舎に関して、様々な集計データを表示することができます。

出馬表集計を行なう

1 出馬表集計を表示させたいレースの出馬表(→105ページ)、または想定出馬表(→78ページ)を表示させ、[拡張コマンド]から[出馬表集計]をクリックするか、[拡張ボックス]の[出馬表集計]ボタンをクリックします。

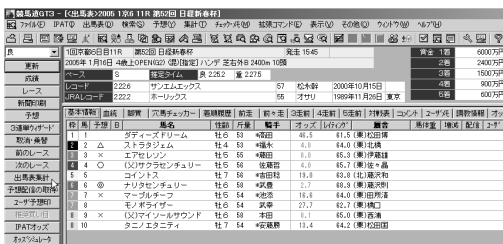

2 [処理実行中]の画面が表示され、しばらくすると[出馬表集計]のウィンドウが開きます。

step06
検索機能を活用しよう

拡張ボックスを表示する

[出馬表集計]機能の利用はもちろん、競馬道GT3では、[拡張ボックス]を表示しておく、様々な操作を簡単に行うことができます。インストール時の設定を変更していなければ、[拡張

ボックス]は画面左に表示されています。表示されていない場合は、メニューの[表示]から[拡張ボックス]をクリックすれば表示されるようになります。

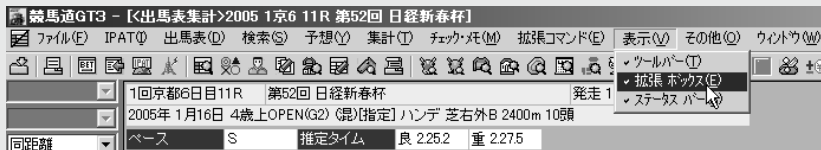

「出馬表集計」結果の表示内容

画面上部には、[出馬表集計]を行なったレースのレース名、条件などが表示されます。また、画面下部には出馬表集計の結果が表示されます。表示する集計結果は[競走馬][種牡馬][騎手][厩舎]のタブをクリックして切り替えます。

データの集計期間や、表示する条件種別については[拡張コマンド]から変更します。[拡張コマンド]の詳細は、[競走馬]については138ページ、[種牡馬][騎手][厩舎]については139ページをご覧ください。

競走馬	種牡馬	騎手	厩舎							
1	タテヒズドリ	5-1	5-18/27	18.5%	22.2%	40.7%	151.4	0-1-0-2/3	0-1-1-2/4	5-
2	ストラタジエム	3-3	1-7/14	21.4%	42.3%	50.0%	42.1	0-1-1-0/2	1-2-1-3/7	2-
3	エワレレン	5-1	0-8/12	41.7%	50.0%	50.0%	187.5	0-0-0-1/1	3-0-0-2/5	5-
4	サクラセンチュリー	5-1	5-5/16	31.3%	37.5%	68.8%	124.3	1-0-1-1/3	3-1-0-3-1/5	5-
5	コイントス	4-5	4-5/18	22.2%	50.0%	72.2%	98.8	0-1-0-0/1	1-1-1-0-2/4	3-
6	ナリタセンチュリー	7-3	2-7/19	36.8%	52.6%	63.2%	107.8	2-0-0-1/3	3-1-2-2/8	5-
7	マーブルチーフ	3-1	1-16/21	14.3%	19.0%	23.8%	1030.0	0-1-0-2/3	2-1-1-6/10	3-
8	モンボライダー	5-0	0-10/16	31.3%	31.3%	37.5%	60.0	0-0-0-1/1	3-0-0-6/9	5-
9	マイソールサウンド	7-3	0-19/29	24.1%	34.5%	34.5%	332.7	0-0-0-3/3	3-2-0-7/12	7-
10	タニノエタニティ	6-5	2-25/38	15.8%	28.3%	34.2%	82.3	2-2-0-3/7	5-0-0-4/9	5-

A：競走馬タブ

出馬表集計を行なったレースに出走している競走馬の全着度数と勝率、連対率、複勝率、単勝回収率に加え、距離、競馬場、馬場、重馬場巧拙、クラス、連対体重[最小・最大]、当該斤量、当該騎手での着度数が表示されます。

B：種牡馬タブ

出馬表集計を行なったレースに出走している競走馬の種牡馬産駒成績に関する集計データを表示します。表示できる集計データは[距離][競馬場][馬場][重馬場巧拙][クラス]の5種類で、[拡張コマンド]から切り替えます。表示される内容は

着度数、勝率、連対率、複勝率、2着率、3着率、単勝回収率です。

C：騎手タブ

出馬表集計を行なったレースに騎乗している騎手に関する集計データを表示します。表示できる集計データは[距離][競馬場][馬場][重馬場巧拙][クラス][同競走馬][同厩舎]の7種類で、[拡張コマンド]から切り替えます。表示される内容は着度数、勝率、連対率、複勝率、2着率、3着率、単勝回収率です。

D：厩舎タブ

出馬表集計を行なったレースに出走している競走馬の

厩舎に関する集計データを表示します。表示できる集計データは[距離][競馬場][馬場][重馬場巧拙][クラス][同騎手]の6種類で、[拡張コマンド]から切り替えます。表示される内容は着度数、勝率、連対率、複勝率、2着率、3着率、単勝回収率です。

E：拡張ボックス

メニューの[拡張コマンド]と同様の働きをしますが、[拡張ボックス]を利用した方が素早く集計項目を切り替えることができます。[拡張ボックス]の表示方法は前ページの「アドバイス」をご覧ください。

「競走馬」タブの表示内容を切り替える

1 [競走馬]タブを選択した画面では、表示されている[距離][競馬場]など各着度数の集計範囲を[拡張ボックス]から切り替えられます。集計する[距離]を切り替える場合は[拡張ボックス]から[距離]を選択し、集計範囲を同距離[±200m][±400m]から選びます。[拡張コマンド]からも同様の操作が可能です。

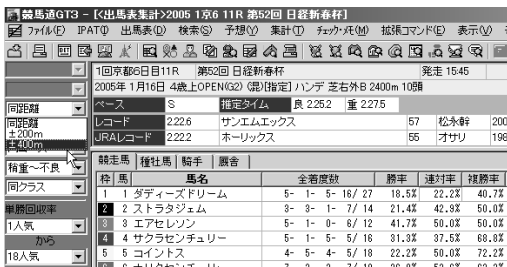

2 [距離着度数]の項目に表示される着度数が、選択した集計範囲のものに切り替わります。[競馬場][馬場][重馬場巧拙][クラス]についても同様の手順で集計範囲を切り替えられます。[回収率]は、[人気]から[回収率集計範囲の設定]ダイアログ、または[拡張ボックス]の[単勝回収率]で、集計する人気の範囲を設定します。各項目の集計範囲は以下の通りです。

- 距離 ……………[同距離][±200m][±400m]
- 競馬場 ……………[同競馬場][右回り][左回り][直線][同競馬場芝同距離][同競馬場ダ同距離][右回り芝同距離][右回りダ同距離][左回り芝同距離][左回りダ同距離]
- 馬場 ……………[同コース][芝][ダート][障害][芝同距離][ダ同距離]
- 重馬場巧拙 ……[稍重～不良][稍重][重][不良]
- クラス ……………[同クラス][新馬・未勝利][500万下][1000万下][1600万下][オープン][重賞][G3][G2][G1]
- 単勝回収率 ……[1人気]～[18人気](範囲指定)

単勝回収率について

単勝回収率は該当人気のときに単勝を買った場合の回収率です。例えば「1～18番人気での単勝回収率」は、すべての単勝を買った場合の回収率を表します。穴馬・穴騎手などを検討する際の参考にしてください。

「種牡馬」「騎手」「厩舎」タブの表示内容を切り替える

1 [種牡馬][騎手][厩舎]の各タブを選択した画面では、表示する集計期間、集計項目、および集計範囲を[拡張ボックス]から切り替えられます。まず[拡張ボックス]から[期間]を選択し、集計期間を設定します。

競馬道GT3 - 【出馬表集計】>2005 1京6 11R 第52回 日経新春杯

過去1ヶ月 | 1回京都6日目11R 第52回 日経新春杯 発走 15:45

2005年 1月16日 4歳上OPEN(G2) (混)指定) ハンデ 芝右外B 2400m 10頭

ベース S 推定タイム 良 2:25.2 重 2:27.5

レコード 2:22.6 サンエムエックス 57 松永幹 2000年10月1

JRAレコード 2:22.2 ホーリックス 55 オサリ 1989年11月2

種牡馬	種牡馬	騎手	厩舎	
枠	馬	馬名	種牡馬	着度数
1	1	ダディーズドリーム	トニービン	1- 2- 3- 16/ 22

2 続いて[拡張ボックス]の[条件種別]から、画面に表示する集計項目を選択します。前ページ[競走馬]に掲載した各項目に加え、[騎手]からは[同競走馬][同厩舎]の、[厩舎]からは[同騎手]の集計を選択することができます。

競馬道GT3 - 【出馬表集計】>2005 1京6 11R 第52回 日経新春杯

全 | 1回京都6日目11R 第52回 日経新春杯 発走 15:45

2005年 1月16日 4歳上OPEN(G2) (混)指定) ハンデ 芝右外B 2400m 10頭

ベース S 推定タイム 良 2:25.2 重 2:27.5

レコード 2:22.6 サンエムエックス 57 松永幹 2000年10月1

JRAレコード 2:22.2 ホーリックス 55 オサリ 1989年11月2

種牡馬	種牡馬	騎手	厩舎	
枠	馬	馬名	種牡馬	着度数
1	1	ダディーズドリーム	トニービン	6- 9- 8- 77/ 100

3 さらに集計範囲を指定すると、画面の集計結果が切り替わります。集計範囲に指定できる範囲は前ページ[競走馬]と同様です。1～3の画面の手順通りに実行した場合、種牡馬産駒成績について過去3カ月間の距離成績(当該距離±400m)を表示します。なお、ここまでの操作は[拡張コマンド]からも同様に行なえます。

競馬道GT3 - 【出馬表集計】>2005 1京6 11R 第52回 日経新春杯

同距離 ±200m ±400m | 1回京都6日目11R 第52回 日経新春杯 発走 15:45

2005年 1月16日 4歳上OPEN(G2) (混)指定) ハンデ 芝右外B 2400m 10頭

ベース S 推定タイム 良 2:25.2 重 2:27.5

レコード 2:22.6 サンエムエックス 57 松永幹 2000年10月1

JRAレコード 2:22.2 ホーリックス 55 オサリ 1989年11月2

種牡馬	種牡馬	騎手	厩舎	
枠	馬	馬名	種牡馬	着度数
1	1	ダディーズドリーム	トニービン	0- 0- 0- 4/ 4

データの引き継ぎと
インストール

予想してみよう

予想理論を作ろう

的中・回収率を
確かめよう

対応機能について

検索機能を活用しよう

KOLナビゲーターの使い方

競馬道GT3のCD-ROMには、競馬道OnLineからのデータダウンロード支援ソフト「KOL Navigator」(以下：KOLナビゲーター)が収録されています。競馬道GT3にあるデータダウンロード機能と併用すると便利です。

KOLナビゲーターのインストールと起動

KOLナビゲーターは、競馬道GT3のインストールとは別にインストールする必要があります。KOLナビゲーターはフリーウェアです。新バージョンに関するお知らせ等は、競馬道OnLine (<http://www.keibado.com/>)のソフトウェアコーナーをご覧ください。

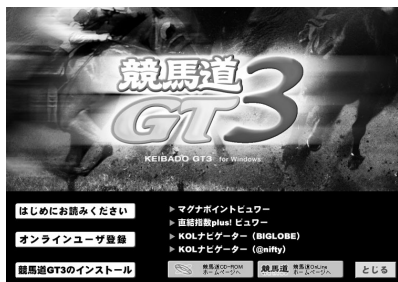

1 競馬道GT3のCD-ROMをパソコンにセットするとインストール画面が自動的に起動します。お持ちのIDにあわせて[KOLナビゲーター (BIGLOBE)]か[KOLナビゲーター (@nifty)]のいずれかをクリックしてください。

2 インストールの確認画面が表示されますので「次へ」をクリックします。以降は画面の指示に従ってインストールを完了してください。

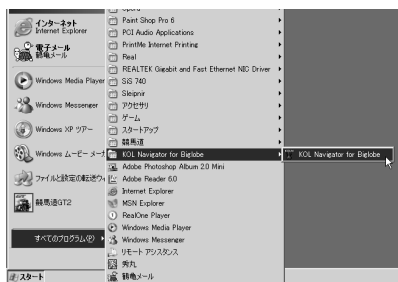

3 KOLナビゲーターを起動します。起動は「スタート」メニューから[KOL Navigator for BIGLOBE] (BIGLOBE用の場合)を選択します。

4 KOLナビゲーターのメイン画面です。初回起動時は次ページの「設定ダイアログ」が表示されます。

step6
検索機能を活用しよう

KOLナビゲーターの設定

1 KOLナビゲーターの初回起動時には、自動的に「設定ダイアログ」が表示されます。「ユーザ環境」で会員情報を入力し、接続方法を選んで「次へ」をクリックしてください。

2 ファイルのダウンロード先フォルダを指定します。「C:\%kdg3%lzh」フォルダを指定しておく、ダウンロードしたファイルを移動することなくそのまま競馬道GT3に登録できます。

※c:\%kdg3は競馬道GT3をインストールしたフォルダ

3 KOLナビゲーターのメイン画面が表示されます。続いて「設定」をクリックして、ダウンロードするファイルに関する設定を行います。

4 「ファイル詳細 1」「ファイル詳細 2」タブで、それぞれダウンロードするファイルの設定を行なってください。最新のファイルのみを取得する際は、設定を変更する必要はありません。

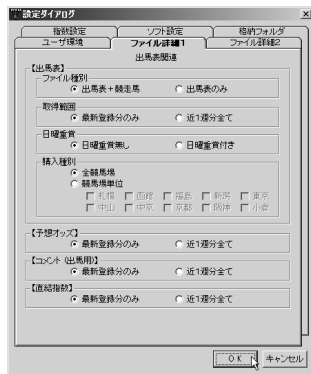

「直結指数」と「指数」「ソフト」

手順③の画面では、ボタンをクリックしてKOLナビゲーターでダウンロードするファイルを指定します(次ページ参照)。「出馬表+競走馬」や「予想オッズ」など、表示されているボタンのほとんどは競馬道GT3で利用するものですが、右端にある「直結指数」と「指数」「ソフト」の3つは競馬道GT3では利用しません。「指数」は「マグナポイント」というソフトで利用

する指数データです。「マグナポイント」についての詳細は競馬道OnLine ホームページ(<http://www.keibado.com/>)をご覧ください。「直結指数」は、144ページ以降で解説している「直結指数plus!ビューワー」で利用します。また、「ソフト」ボタンは競馬道OnLineのデータに対応したフリーウェアやシェアウェアをダウンロードする際に使います。

データの引き継ぎと
インストール

予想してみよう

予想理論を作ろう

的中・回収率を
確かめよう

IPAT
対応機能について

検索機能を活用しよう

ファイルのダウンロード

1 ダウンロードするファイル
を指定します。ダウンロード
するファイルのボタンをクリック
すると、文字がオレンジ色に変わ
ります。ファイルの指定が完了し
たら[接続]ボタンをクリックして
ください。

2 [有料コンテンツ購入の確
認]ダイアログが表示されま
すので[OK]をクリックします。ダ
イヤルアップ接続の場合は、こ
こでインターネットに接続されま
す。続いて[購入ファイル確認]ウイ
ンドウが表示されますので、ダウ
ンロードするファイルの一覧を確認
してください。

[ダウンロード開始]をクリック
した時点で課金されますのでご注
意ください。

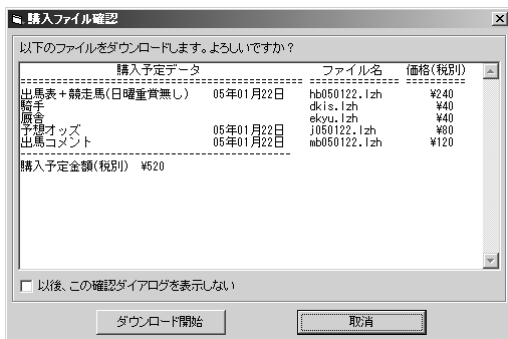

3 ②で[ダウンロード開始]を
クリックすると、ファイルの
ダウンロードが始まります。ウイ
ンドウ下のインジケータで、ダウ
ンロード状況が確認できます。

4 全てのファイルがダウンロードされると「お知らせ」が表示されますので、読み終わったら「OK」をクリックしてウィンドウを閉じてください。

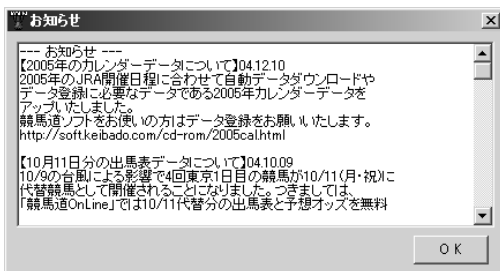

5 スクロールバーで画面を下にスクロールさせると、ダウンロードしたファイルの一覧や料金が表示されます。確認した上で「OK」をクリックしてください。これでダウンロードは完了します。

指定した期間のファイルをダウンロードする

競馬道GT3本体にも最新のデータをダウンロードする機能が備えられていますが、KOLナビゲーターを利用すれば、期間を指定してデータをダウンロードすることができます。画面は[設定ダイアログ]の[ファイル詳細2]で、2005年1月11日から31日のコメント(成績用)をダウンロードするように設定した例です。常に競馬道GT3に登録するデータのダウンロードには競馬道GT3の自動ダウンロード機能を利用し、過去の特定のデータが必要になった際はKOLナビゲーターを利用する、といったように使い分けるといいでしょう。

直結指数 plus!ビューワーの使い方

競馬道GT3のCD-ROMには「直結指数 plus!ビューワー」が収録されています。直結指数 plus!ビューワーを利用すれば、「直結指数」&「実績指数」&「直結ローテ」&「直結指数 plus!」を閲覧できるようになります。

直結指数 plus!ビューワーのインストールと起動

直結指数 plus!ビューワーは、競馬道 GT3とは別にインストールする必要があります。新バージョンに関するお知らせ等は、競馬道 OnLine(<http://www.keibado.com/>)のソフトウェアコーナーをご覧ください。また、直結指数に関しては43 ページも併せてご覧下さい。

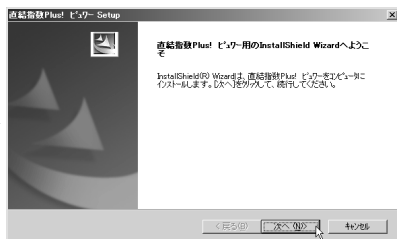
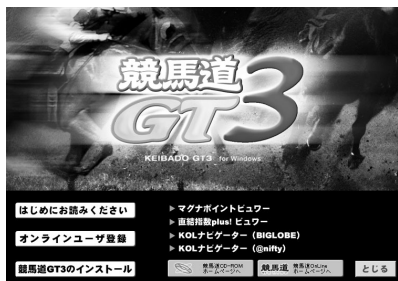

1 競馬道GT3のCD-ROMをパソコンにセットするとインストール画面が自動的に起動します。ここで「直結指数 plus!ビューワー」を選択してください。

2 インストールの確認画面が表示されますので「次へ」をクリックします。以降は画面の指示に従ってインストールを完了してください。

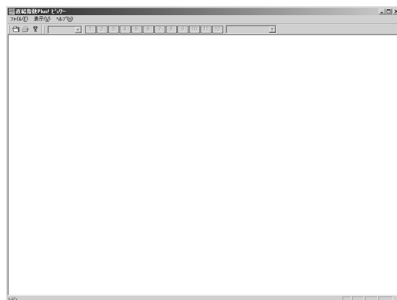
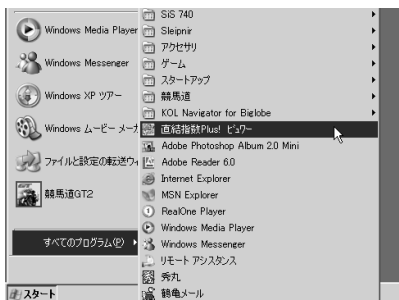

3 起動は「スタート」メニューから「直結指数 plus!ビューワー」を選択するか、デスクトップのショートカットをダブルクリックします。

4 直結指数 plus!ビューワーが起動しますので、次ページの手順で閲覧するデータを登録します。

閲覧するデータを登録する

直結指数plus!ビューワーでは、競馬道OnLineの「直結指数」データ(ファイル名「tb(日付6桁).lzh」)、及び「出馬表+競走馬データ(ファイル名「hb(日付6桁).lzh」)」を利用します。各データは、KOLナビゲーター(→140ページ)等を利用して別途ダウンロードしてください。

1 直結指数plus!ビューワーで閲覧するデータを登録します。[ファイル]メニューから[ファイルを開く]を選択してください。

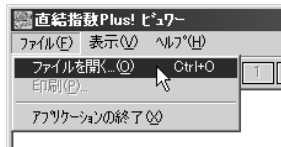

2 [開く]ダイアログでデータを選択します。CTRLキーを押しながら「直結指数」と「出馬表+競走馬」の2つを選択し、[開く]をクリックします。

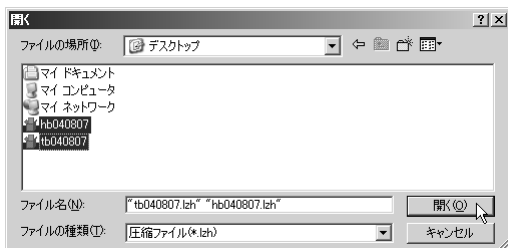

3 データが読み込まれると、競馬場選択メニューが有効になりますので、レースを表示する競馬場を選択します。

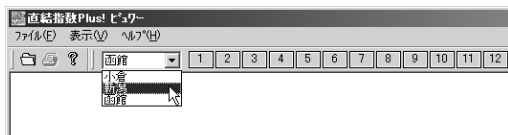

4 続いて表示するレース番号をクリックすると、指定したレースの出馬表が表示されます。

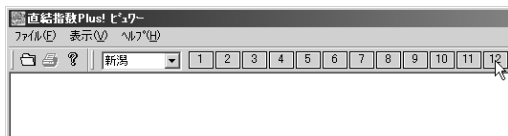

データの閲覧

直結指数plus!ビューワーでデータを閲覧する方法は、上記1~2の手順でファイルを指定するほかに、直結指数plus!ビューワーのウィンドウに直接ファイルをドラッグ&ドロップすることもできま

す。なお、直結指数plus!ビューワーは競馬道GT3とは違い、データベースは構築されません。直結指数plus!ビューワーを起動するたびに、閲覧したいデータを指定してください。

出馬表示画面

前ページまでの手順で閲覧するレースを選択すると、出馬表が表示されます。画面上部にはレースに関する基本情報と推奨買い目が、その下部には出走各馬の直結指数や過去5走の成績などが表示されます。

A ● ●

B ● ●

C ● ●

step0
検索機能を活用しよう

A: レースの基本情報

レース番号やレース名、発走時刻など、レースの基本情報が表示されます。

B: 買い目推奨

そのレースの推奨買い目が表示されます。

C: 出馬表

各出走馬の直結指数や過去5走成績などが表示されます。詳細は次ページをご覧ください。

出馬表部分の見方

出馬表部分に表示される内容は以下の通りです。

予想印	枠番	馬番 (上段) (下段)	競走馬	直結指数 (8P以上赤)	実績指数	直結指数 plus!	複勝率： 27.1% 回収率： 75.2%	京都18ダ 1・8 1000 万下 12ト 10人 10着 +6.1 3位 スノッパ*2.1 川田 [1] [2]
			斤量/騎手	指数順位 (5位以内赤)	指数順位 (5位以内赤)	指数順位 (5位以内赤)		
◎	8 桃	11	マルタカセダン 570 池添 謙一	+6.1 2位	1.7 4位	5.8 1位		

[枠内の色] 赤…直結コース/青…非直結コース

直結ローテ	【1行目】競馬場/距離/コース/開催日/レース名
----- 指数順位 (5位以内赤)	【2行目】頭数/人気/入線着順(赤)・激走 青(凡走)/直結 指数/出走馬中での直結指数順位
	【3行目】1 (2)着馬/着差タイム/騎手/3-4角位置

指数順に表示する

1 出馬表は馬番順のほか、指数の順位順に表示できます。表示順の切り替えは、レース番号の右隣にあるプルダウンメニューから行ないます。

直結指数plus! ヒュー
フルID 表示ID ヘルプID

1 2 3 4 5 6 7 8 9 10 11 12 馬番順

1 回京都7日目12R
2005年1月22日 サラ4歳1000万・5歳以上2000万以下 口指定 ○異 別定 ダト右1000m 12歳 馬番順
買値指選

馬番	買値指選	馬番1着順位	買値指選1点	各連発2着順位	買値指選2点	各連発	買値指
11.5		11騎→5, 1, 8, 7, 3, 2	11-5騎→5, 1, 8, 7, 3, 2	11-5騎→5, 1, 8, 7, 3, 2, 9	11-5騎→5, 1, 8, 7, 3, 2, 9	1着	11, 5
馬連	買値指選11点	5騎→11, 5, 8, 7, 3, 2	5騎→11, 5, 8, 7, 3, 2	11-5騎→5, 1, 8, 7, 3, 2, 9	11-5騎→5, 1, 8, 7, 3, 2, 9	2着	11, 5
11騎	5, 1, 8, 7, 3, 2	5騎→11, 5, 8, 7, 3, 2	5騎→11, 5, 8, 7, 3, 2	11-5騎→5, 1, 8, 7, 3, 2, 9	11-5騎→5, 1, 8, 7, 3, 2, 9	3着	11, 5
5騎	1, 8, 7, 3, 2	5騎→11, 5, 8, 7, 3, 2	5騎→11, 5, 8, 7, 3, 2	5-5騎→5, 1, 8, 7, 3, 2, 9	5-5騎→5, 1, 8, 7, 3, 2, 9		

予想	枠	馬	馬名	直結指数	実績指数	直結指数plus!	直結ローテ	駒走
▲	1	1	テイエムファンキー	0.0	2.8	4.8	複勝率： 37.8% 回収率： 71.8%	小倉17ダ 7-81 塚本特別 10 14ト 8人 9着 -1.4 9位 ドン/アツ1.1 赤木(11) [10]
○	2	2	ドラゴンアイズ	+3.3	0.7	1.8	複勝率： 27.1% 回収率： 75.2%	京都18ダ 1・5 1000 万下 12ト 6人 4着 +5.3 8位 丸ノ子/0.8 4田 [6] [4]

2 「直結指数 plus! 順」を選択すると、出馬表が直結指数 plus! の順位順表示に切り替わります。ほかに「直結指数順」「実績指数順」を選択できます。

直結指数plus! ヒュー
フルID 表示ID ヘルプID

1 2 3 4 5 6 7 8 9 10 11 12 直結指数plus! 順

1 回京都7日目12R
2005年1月22日 サラ4歳1000万・5歳以上2000万以下 口指定 ○異 別定 ダト右1000m 12歳
買値指選

馬番	買値指選	馬番1着順位	買値指選1点	各連発2着順位	買値指選2点	各連発	買値指
11.5		11騎→5, 1, 8, 7, 3, 2	11-5騎→5, 1, 8, 7, 3, 2	11-5騎→5, 1, 8, 7, 3, 2, 9	11-5騎→5, 1, 8, 7, 3, 2, 9	1着	11, 5
馬連	買値指選11点	5騎→11, 5, 8, 7, 3, 2	5騎→11, 5, 8, 7, 3, 2	11-5騎→5, 1, 8, 7, 3, 2, 9	11-5騎→5, 1, 8, 7, 3, 2, 9	2着	11, 5
11騎	5, 1, 8, 7, 3, 2	5騎→11, 5, 8, 7, 3, 2	5騎→11, 5, 8, 7, 3, 2	11-5騎→5, 1, 8, 7, 3, 2, 9	11-5騎→5, 1, 8, 7, 3, 2, 9	3着	11, 5
5騎	1, 8, 7, 3, 2	5騎→11, 5, 8, 7, 3, 2	5騎→11, 5, 8, 7, 3, 2	5-5騎→5, 1, 8, 7, 3, 2, 9	5-5騎→5, 1, 8, 7, 3, 2, 9		

予想	枠	馬	馬名	直結指数	実績指数	直結指数plus!	直結ローテ	駒走
◎	8	11	マルタカセダン	+6.1	1.7	5.8	複勝率： 27.1% 回収率： 75.2%	京都18ダ 1・8 1000 万下 12ト 10人 10着 +6.1 3位 スノッパ*2.1 川田 [1] [2]
○	5	5	シムンサイ	+5.0	1.7	5.3	複勝率： 27.1% 回収率： 75.2%	京都18ダ 1・8 1000 万下 10ト 7人 8着 +5.1 4位 ウツノ/0.7 北村 [1] [3] [3]

スタッフ

Executiveproducer	松井 淳二 久保 貴洋英 大場 規勝
Producer	村井 慎一
Director	山本 剛史
広報・宣伝	池田 伸一 佐藤 浩清 山下 雅史

CD-ROM

制作	加藤 元三 吉沢 裕一
データ構成	山田 直樹 森田 菊造
制作協力	ケイバブック アクトシステム研究所
ガイドブックデザイン	androworks
CDレーベル&ロゴデザイン	CAMELSTUDIO
CD-ROMアセンブリ ガイドブック印刷	丸中印刷

SPECIAL THANKS	小野寺 信二 出川 浩章 渡辺 史子 ライズ広告社
----------------	--

Micco

市丸 博司
奥田 隆一郎
木下 信之

浅田 知広
平川 雅子
小川 隆行

競馬道GT3

ガイドブック

平成17年3月初版

株式会社インターチャネル

〒108-0073 東京都港区三田1-4-28 (三田国際ビル)

発行 : 株式会社インターチャネル、株式会社ケイバブック

制作協力 : 株式会社ケイバブック

発売元 : 株式会社インターチャネル

copyright©2005 Interchannel,Ltd./keibabook Co.,Ltd.