

# 2

---

レースを予想する

# 2-1 収録理論で予想する

競馬道Pro4には、著名な競馬評論家による6本の予想理論が収録されています。これに加え、競馬道独自の汎用理論2本と全G I レース理論21本の、29本の予想理論を備えています。

## 収録理論で予想する手順

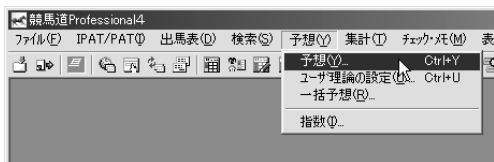

- 1 1章までの手順で予想したいレースを含む「出馬表+競走馬」ファイルを登録し、メインメニューの「予想」から「予想」を選択します。出馬表を表示させてから（82ページ）、[拡張コマンド] - 「予想」で予想をすることもできます。
- 2 予想に利用する理論と、予想したいレースを選択します。この例では「競馬道汎用理論」を使って、共同通信杯を予想してみます。「実行」をクリックすると、予想が開始されます。

2003年2月9日 3歳OPEN(G3) (競)特指) 別定 芝右 1800m 12頭

| 総合 | コース目出 | 距離適性      | 競走馬競馬場実績 | 競走馬格評価 | 枠順実績 | 競走馬騎手実績 | 血統 | 騎手レース実績 | 総合 | グラフ   |       |       |
|----|-------|-----------|----------|--------|------|---------|----|---------|----|-------|-------|-------|
| 1  | ×     | ドローアウター   | 勝浦       | 58     | 2    | 8       | 7  | 11      | 1  | 46.49 |       |       |
| 2  | △     | ラントヤザワリーズ | 内田輝      | 58     | 3    | 8       | 1  | 4       | 2  | 58.28 |       |       |
| 3  | ○     | サンカルナット   | 小野       | 58     | 1    | 9       | 8  | 3       | 4  | 35.22 |       |       |
| 4  | ◎     | マイネルモルゲン  | 後藤       | 58     | 6    | 1       | 6  | 1       | 2  | 68.89 |       |       |
| 5  | ○     | リワードシンバル  | 北村       | 58     | 7    | 3       | 8  | 2       | 3  | 45.21 |       |       |
| 6  | ▲     | ブラックカフェ   | 田中勝      | 58     | 12   | 6       | 5  | 6       | 7  | 43.21 |       |       |
| 7  | ○     | タイガーマーション | 江田照      | 58     | 5    | 3       | 2  | 3       | 4  | 1     | 68.52 |       |
| 8  | ▲     | タカラシャデー   | 松田春      | 58     | 3    | 1       | 5  | 7       | 6  | 1     | 63.95 |       |
| 9  | ×     | マコトエンペラー  | バブルジュ    | 58     | 10   | 5       | 2  | 3       | 4  | 3     | 45.37 |       |
| 10 | ○     | マイネルヴェルデ  | 村田       | 58     | 7    | 3       | 8  | 10      | 8  | 3     | 21.32 |       |
| 11 | ○     | ビービーザン    | 横山典      | 58     | 7    | 3       | 7  | 8       | 4  | 5     | 44.38 |       |
| 12 | ×     | マジックボー    | 堀        | 58     | 10   | 7       | 8  | 6       | 4  | 2     | 8     | 34.19 |

- 3 予想処理が終了した画面です。「理論」の欄にある印が予想理論による予想印です。「予想」は競馬ブック予想印\*、[斤量]と[総合]の間にある「コース目出」、[距離適性]等の数値は、予想理論で利用しているそれぞれの予想項目での各馬の順位を示したものです。詳細は、買い目と枠順の間にあるそれぞれのタブをクリックすることで確認できます。既にレースが終了し、結果を登録している場合は一番右に着順が表示されます。

\*予想印は東：松本憲二、西：中野秀幸の予想印

## 馬場状態、コースを変更する

1 競馬道Pro4の予想理論では、良馬場を前提に予想が行なわれます。良馬場以外でレースが行なわれる場合、あるいは雪で芝のレースがダート変更になった場合などは、予想結果表示時にメインメニューの [拡張コマンド] から、馬場や馬場状態を変更してください。距離は[拡張ボックス]で変更できます。変更後は、[拡張コマンド] から [再予想] を選択することで、変更結果が予想に反映されます。

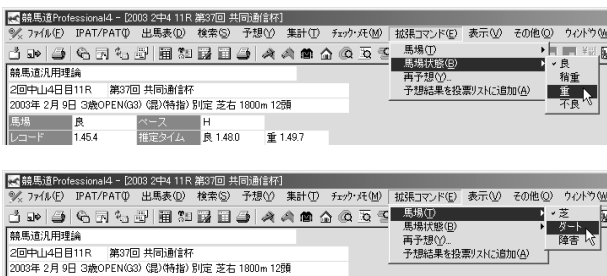

## 予想結果をIPAT投票機能に転送する

▶ IPAT投票機能についての詳細は、3章「IPAT/PATを活用する」(→67ページ)をご覧ください。

1 競馬道Pro4では、予想結果の [買目] をIPAT投票機能の投票リストに転送することができます。予想が終了したら、メインメニューの [拡張コマンド] から [予想結果を投票リストに追加] を選択するか、[拡張ボックス] の [投票リストに追加] ボタンをクリックします。

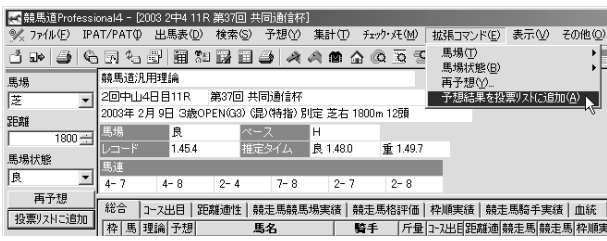

2 投票要項取得の確認ダイアログが表示されます。当日に投票要項を取得していない場合は [はい] を、既に取得している場合は [いいえ] をクリックすると、[IPAT投票] ウィンドウが表示されます。金額の調整を行ない、[投票] をクリックすればIPAT投票が実行されます。

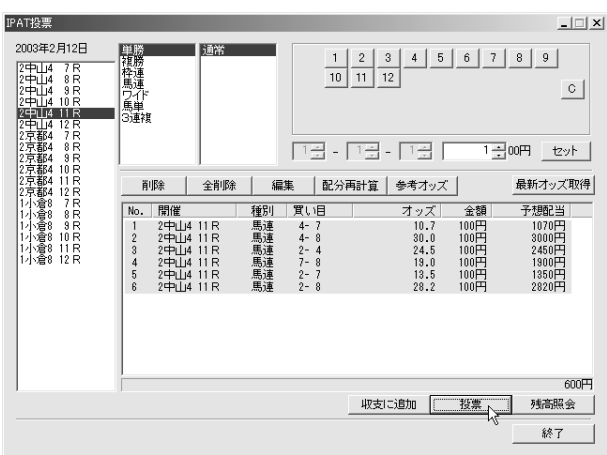

## 競馬評論家の理論

著名な競馬評論家陣によるプロの「予想理論」とその予想項目の設定のポイントを解説していただきました。予想の実行にはもちろん、オリジナルの理論を構築する際の参考としてお役にください。

### 原 良馬



競馬の予想には様々な要素がありますが、私が最も重視する要素は、各馬の「距離適性」そして「コース実績」（競馬場適性・芝ダート適性）です。次に騎手の実績や着差タイムなどを考慮しながら予想を組み立てていきます。

新馬券が発売され馬券の選択肢が増えたことで、予想の楽しみも増えましたが、それと同時に検討する要素も多くなりました。むやみに高配当を狙って馬単・3連複を買うのではなく、予想するレースが堅そうか、荒れそうかという点に着目して、どの馬券を買うのか見極めましょう。

私たち専門家は「勝つ馬を見つける」ことが仕事ですから、馬単の予想には自信があります。馬単専用理論は、勝ち馬を堅実に押さえるための理論です。競走馬の「勝率」「コース適性」を重視しています。「競走馬2着率」は「特に大崩れをしないが勝てない馬」を探すために、馬単予想ではぜひ押さえてほしい要素です。

3連複は高い配当ばかりが印象に残りますが、実際は1・2番人気絡む確率が大変高いことを忘れないください。私は4頭ボックス4点買い程度に点数を押さえ、3000円から8000円程度の配当を確実に当てていくことをおすすめします。3連複理論は馬の距離実績や距離3着内率など、競走馬の距離適性を重視した理論になっています。

ただ、予想するレースに合わせて馬券を選ぶことが大切であると前述したように、レースのクラスや距離を考慮することで重視する要素は変化します。新馬戦では血統・騎手を重視すること。特に有力ジョッキーが、地方開催にわざわざ来て乗るような場合は要注意です。長距離戦では、ペース配分や仕掛けのタイミングのうまい、実績のある騎手がキーポイントになります。このように、予想するレースに合わせて臨機応変に理論を調整することで、回収率を上げることができるでしょう。

### 原良馬の馬単理論

|       |          |     |     |          |     |
|-------|----------|-----|-----|----------|-----|
| 競走馬   | 競走馬勝率    | 100 | 競走馬 | 競走馬コース適性 | 100 |
| 競走馬   | 競走馬2着率   | 60  | 厩舎  | トレーナー連対率 | 100 |
| 騎手    | 騎手クラス連対率 | 60  | 競走馬 | 穴馬期待度    | 50  |
| 人気オッズ | 人気評価     | 100 | タイム | 上がり3F    | 100 |

### 原良馬の3連複理論

|     |           |    |     |              |     |
|-----|-----------|----|-----|--------------|-----|
| 競走馬 | 競走馬距離連対率  | 85 | 種牡馬 | 種牡馬距離実績      | 100 |
| 競走馬 | 競走馬距離3着内率 | 35 | 種牡馬 | 種牡馬競馬場実績     | 100 |
| 競走馬 | 穴馬期待度     | 10 | 厩舎  | トレーナークラス3着内率 | 50  |
| 騎手  | 騎手クラス3着内率 | 85 | タイム | 着差タイム        | 30  |

市丸 博司



競馬道Vシリーズ、Proシリーズと「ダート短距離理論」を掲載させていただきました。ダートの短距離という限定された条件とはいえ、なかなかの回収率を残した優れた理論だったのではないかと自負しています。

しかし、新馬券の登場によって、競馬ファンのニーズが「少ない投資額で大穴を狙う馬券」へとシフトしてきたのではないかと。最近では、そう考えています。したがって、前回の「Pro3」より収録した理論では、確実に当てに行く馬券から大穴志向へと180度転換してみました。名づけて「3連複大穴理論」。名前どおり、3連複の穴馬券をゲットするための理論です。

この理論は、新馬券が正式導入された7月13日から8月4日までの8日間288レースを対象にして3連複で回収率計算したところ、的中率33%回収率186%をマークしました。ただし、買い目は「6頭ボックス20点買い」に設定しましたのでご注意ください。もう少し減らすことも考えましたが、あくまでも大穴を取ることを最優先させました。

2002年の重賞レースでも、オールカマー13750円をはじめ、中山大障害16520円、朝日杯FS9620円、中日新聞杯4310円など、バシバシ当たっています。

ただ、いわゆるトリガミとなる2000円未満の配当も当たってしまいます。20点も買う以上、こういう配当は当たっても仕方ありません。したがって、多少的中率は犠牲になってしまいますが、「20倍未満の買い目は買わない」などの方法で買い目を減らす作戦も考えられるでしょう。逆に、的中させることが大切だと考えるなら、トリガミは覚悟の上で取って買う作戦もあるかもしれません。

理論構成上は、騎手カテゴリーが3つ、種牡馬カテゴリーが2つと、人気にそれほど結びつかないファクターを多くしてみました。人気に直接結びつくタイム系は2つ、競走馬系は1つ。これによって、人気と実力のバランスがうまく取れたのではないのでしょうか。

実際にこの理論を馬券に応用される場合ですが、「狙ったレースで大きく勝負！」というやり方には向かないとお考えください。数多くのレースで少額ずつ試してみて、たまに穴馬券が引っかけたら儲けモノ。そんな買い方が一番向いているはず。朝から夕方まで、日がな一日馬券を楽しみたい方向けの理論なのです。

市丸博司の3連複大穴理論

|     |           |    |     |         |    |
|-----|-----------|----|-----|---------|----|
| 騎手  | 騎手距離2着率   | 80 | 競走馬 | 距離適性    | 20 |
| 騎手  | 騎手クラス3着内率 | 10 | ブック | レコード指数  | 85 |
| 種牡馬 | 種牡馬レース実績  | 20 | タイム | 着差タイム   | 50 |
| 騎手  | 騎手クラス勝率   | 60 | 種牡馬 | 種牡馬距離実績 | 70 |

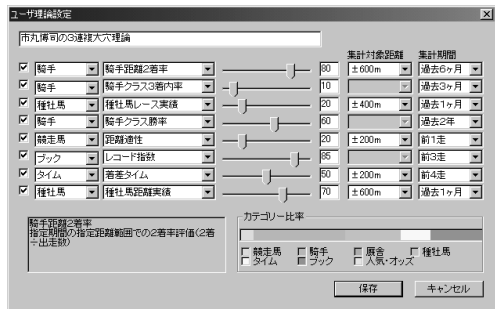

## 買い目の設定方法

- ① 競馬道Pro4の予想理論では、予想印だけではなく買い目も提示されます。初期状態ではポイント上位4頭の馬連ボックスが買い目となっています。

画面は42ページで行なった【競馬道汎用理論】による予想結果ですが、理論による予想印は◎から×までの上位5頭についてのに対し、買い目は上位4頭のボックスとなっています。買い目の設定はオプション設定から変更することが可能です。

- ② 買い目の変更は、メインメニューにある【その他】から【オプション設定】を選択して行ないます。ここでは【馬/ワイド】のタブを選択して、馬連とワイドの買い目を軸馬から4点の流し買いに変更してみます。【買い方】の項目で【2】の流し買いに変更し、ポイント1位の馬を軸に2位から4点流すように設定すれば完了です。【枠】【単/複】【馬単】【3連複】のタブでも同様の設定が可能です。なお、ここでは各馬のポイントによって流し買いや1点勝負にする【例外】設定もできます。

- ③ 買い目の設定を変更した後、42ページの例と同じように予想をした結果の画面です。【買い目】の欄が本命馬を軸にした4点の流しに変更されています。

買い目を変更した後の再予想は、予想結果を表示している状態で、メニューにある【拡張コマンド】から【再予想】を選択することも行なえます。

2003 2中4 11R 第37回 共同創信杯

競馬道汎用理論

2回中山4日目11R 第37回 共同創信杯

2003年 2月 9日 3歳OPEN(G3) (混)(特指) 別定 芝右 1800m 12頭

馬場 良 ベース H

レコード 1.454 指定タイム 良 1.480 重 1.497

馬連

4-7 4-8 2-4 7-8 2-7 2-8

| 枠  | 馬  | 理論 | 予想 | 馬名        | 騎手   | 斤量 | 出走 |
|----|----|----|----|-----------|------|----|----|
| 1  | 1  | ×  |    | ドロウアウター   | 勝浦   | 56 | 2  |
| 2  | 2  | △  | ○  | ラントゥザフリーズ | 内田博  | 56 | 3  |
| 3  | 3  |    |    | サンカルテット   | 小野   | 56 | 1  |
| 4  | 4  | ◎  | △  | マイネルモルゲン  | 後藤   | 56 | 8  |
| 5  | 5  |    |    | リワードシリアル  | 北村   | 56 | 7  |
| 6  | 6  |    | ▲  | ブラックカフェ   | 田中勝  | 56 | 12 |
| 7  | 7  | ○  | ◎  | タイガーモーション | 江田照  | 56 | 5  |
| 8  | 8  |    | ×  | タカラシャードイー | 柴田善  | 56 | 3  |
| 9  | 9  |    | ×  | マコトエンペラー  | ナリジュ | 56 | 10 |
| 10 | 10 |    |    | マイネルヴェルデ  | 村田   | 56 | 7  |
| 11 | 11 |    |    | ビービーペン    | 横山典  | 56 | 7  |
| 12 | 12 |    | ×  | マジックボーイ   | 榎    | 56 | 10 |

オプション設定

検索期間 検索表示 成績表示 新聞印刷 PAT IPAT

馬/ワイド 枠 単/複 馬単 3連複 馬券種別 予想印

買い方

① 1) 上位 1 位から 4 頭のボックス

② 2) 上位 2 位を軸に 4 点流し

\*軸馬がn位の点数内に含まれる1, 2, 3, 4点流しします。

例外

流し買い  
1位が2位以下を 20 ポイント以上離している場合、  
1位から 5 位への流し

1点勝負  
1位と2位が5位以下を 30 ポイント以上離している場合

OK キャンセル

2003 2中4 11R 第37回 共同創信杯

競馬道汎用理論

2回中山4日目11R 第37回 共同創信杯

2003年 2月 9日 3歳OPEN(G3) (混)(特指) 別定 芝右 1800m 12頭

馬場 良 ベース H

レコード 1.454 指定タイム 良 1.480 重 1.497

馬連

4-7 4-8 2-4 1-4

| 枠  | 馬  | 理論 | 予想 | 馬名        | 騎手   | 斤量 | 出走 |
|----|----|----|----|-----------|------|----|----|
| 1  | 1  | ×  |    | ドロウアウター   | 勝浦   | 56 | 2  |
| 2  | 2  | △  | ○  | ラントゥザフリーズ | 内田博  | 56 | 3  |
| 3  | 3  |    |    | サンカルテット   | 小野   | 56 | 1  |
| 4  | 4  | ◎  | △  | マイネルモルゲン  | 後藤   | 56 | 8  |
| 5  | 5  |    |    | リワードシリアル  | 北村   | 56 | 7  |
| 6  | 6  |    | ▲  | ブラックカフェ   | 田中勝  | 56 | 12 |
| 7  | 7  | ○  | ◎  | タイガーモーション | 江田照  | 56 | 5  |
| 8  | 8  |    | ×  | タカラシャードイー | 柴田善  | 56 | 3  |
| 9  | 9  |    | ×  | マコトエンペラー  | ナリジュ | 56 | 10 |
| 10 | 10 |    |    | マイネルヴェルデ  | 村田   | 56 | 7  |
| 11 | 11 |    |    | ビービーペン    | 横山典  | 56 | 7  |
| 12 | 12 |    | ×  | マジックボーイ   | 榎    | 56 | 10 |

- ④ 予想の買い目表示は、馬連だけではなく、馬単や3連複にすることもできます。メインメニューの[その他]から[オプション設定]を選択し、[馬券種別]タブをクリックします。買い目を表示する馬券種別にチェックを入れ[OK]をクリックすると、予想結果に表示される馬券の種別が変更されます。

この画面で買い目表示を変更すると、回収率計算における馬券種別も同時に変更されます。回収率計算についての詳細は5章の「回収率計算」(→123ページ)をご覧ください。

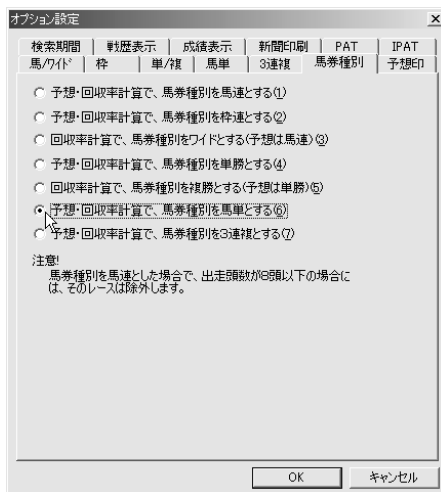

- ⑤ 普段使っている競馬新聞等にあわせて、予想理論を利用した予想結果の予想印を変更することも可能です。予想印の変更は、メインメニューの[その他]から[オプション設定]を選択し、[予想印]タブから行ないます。通常はポイント上位5頭までの馬に印が表示されますが、[その他]をチェックすれば6位から9位の馬に対しても、7種類の予想印の中から1つの印を選んで印を表示することが可能です。

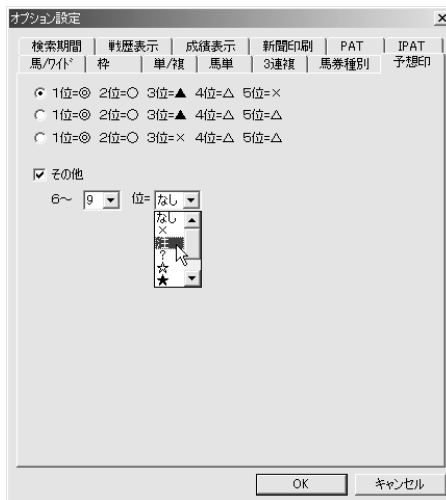

## 2-2 オリジナル予想理論を作る

競馬道Pro4では、収録済みの予想理論を利用するだけでなく、ユーザがオリジナルの予想理論を作成することができます。最大8つの予想項目を組み合わせられ、それぞれのウエイト(重視度)も調整できるため、作成できる理論の数は無限大です。

### 新規理論の作成と予想項目の設定

- ① オリジナルの予想理論の作成は、メインメニューの「予想」から「ユーザ理論の設定」で行ないます。既に設定されている理論の一覧が表示されますので、ここでは「新規」をクリックします。また、新たに理論を作成するのではなく、既に設定されている理論をもとに予想をアレンジすることもできます。詳しくは次ページの「アドバイス」をご覧ください。

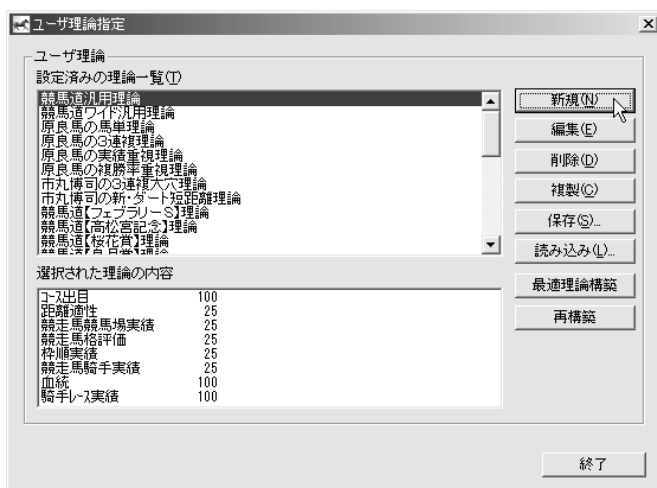

- ② 新規のユーザ理論作成画面です。まず、新しく作る理論の名称を決定します。この画面を開いた直後は、画面左上に「新規理論1」という仮の理論の名称が入力されていますので、作成したい理論の名称に書き換えてください。理論の名称は全角30文字まで入力できます。「本命理論」や「穴馬理論」、「夏競馬理論」など、作成したい理論によってわかりやすい理論名をつけることをおすすめします。





③理論の名称を決定したら、予想項目の設定に入ります。まず、8項目ある予想項目の左端にあるボックスをチェックします。するとその右側にある【▼】のついたプルダウンメニューが操作可能な状態になりますので、予想理論に使う項目を選択します。

項目を選択すると、画面左下のボックスに、その項目についての説明が表示されますので、参考にしてください。各項目の詳細は本章の64ページ以降でも解説しています。



④続いて、予想項目のウエイト(重視度)を設定します。予想項目は最大で8項目設定できますが、このウエイトを調整することによって、それぞれの項目を予想に反映する度を定めることができます。ウエイトの設定は、項目の右にある調整バーをマウスで左右にスライドさせるか、その隣にある数値ボックスに直接数値を入力します。



## アドバイス

### 収録理論をアレンジする

競馬道Pro4の予想理論で利用できる予想項目は多岐にわたり、この組み合わせによって、様々な予想理論を作成することができます。しかし、新たに理論を作成する場合、選択した予想項目の種類やウエイトの調整具合によっては、その予想結果があまり芳しくないケースも考えられます。そこで、最初は既にある予想理論にアレンジを加えて利用してみる

のもひとつの方法です。例えば「予想」 - 「ユーザー理論の設定」画面を開き、「競馬道汎用理論」を選択した状態で「複製」をクリックすると「コピー〜競馬道汎用理論」というものが作成されます。これを選択して「編集」をクリックすれば、作成した「コピー〜競馬道汎用理論」の内容が表示され、各項目の調整ができるようになります。

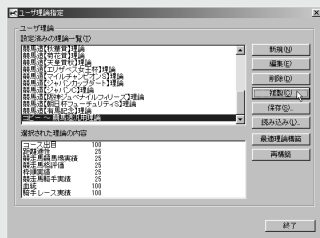

⑤次に、選択した項目の【集計対象距離】と【集計期間】を設定します。あまり対象距離や期間を広げ過ぎてもデータの信頼性が損なわれますし、狭すぎると該当する条件に出走（騎乗）した経験が少ない場合などはデータ不足になりますので注意が必要です。  
 なお、この【集計対象距離】や【集計期間】は、選択した予想項目によっては入力する必要がないものもあります。



⑥ここまでと同様に、2つ目以降の予想項目についても設定していきます。画面右下には、設定された予想項目の比率が棒グラフで表示されますので参考にしてください。予想項目は最大8項目となっており、1つ以上設定してあれば理論として使用可能になります。  
 必要な項目すべての設定が終了したら、【保存】をクリックして、作成したユーザー理論を保存します。

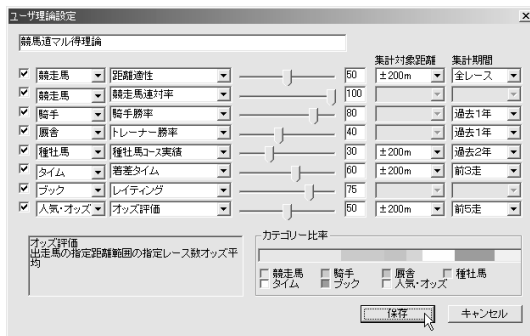

⑦予想理論の作成が終了したら、設定済みの理論一覧に、作成した新しい理論が加わっていることを確認してください。理論名をマウスでクリックして選択すると、画面の下に選択した理論の内容が表示されます。  
 この状態で【編集】をクリックすると、作成した理論の内容を変更することができます。また、不要になった理論は【削除】をクリックすると、削除されます。

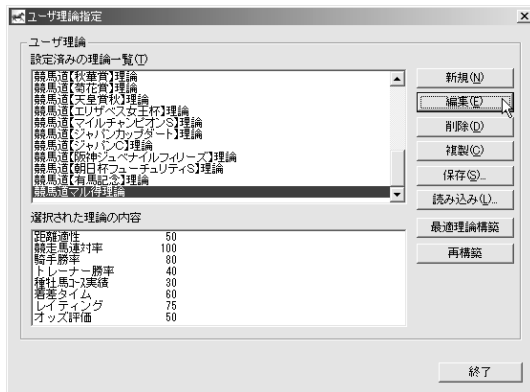

## 予想理論ファイルの保存

- ① 競馬道Pro4で作成した予想理論は、ファイルとして保存して、メールやフロッピーディスク等で他のPro4ユーザに渡すこともできます。「ユーザ理論指定」画面（前ページ手順⑦）で保存したい理論を選択し、[保存] をクリックします。

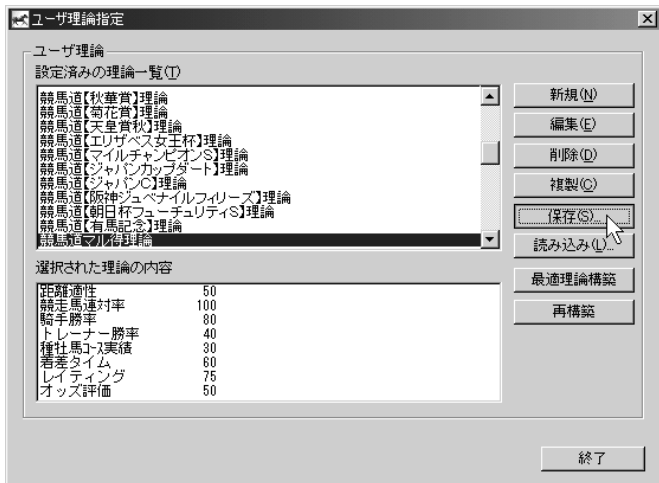

- ② 右のような画面が表示されますので、ファイルの保存先を指定すればファイルへの保存は完了です。逆に予想理論ファイルを読み込む際は、「ユーザ理論指定」画面で[読み込み] をクリックします。

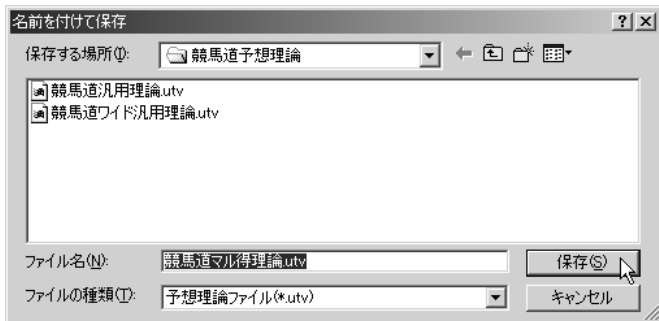

## アドバイス

### 予想理論を検証する

作成した予想理論は、次ページから紹介する「一括予想」での予想にも利用することができます。しかし、作成した予想理論がどの程度の精度を持っているのか、あるいはどんなレースに向けた理論なのかを判別するためには、少々手間がかかります。そのため、競馬道Pro4には予想理論を検証する回収率計算機能が搭載されています。詳しく

くは第5章で解説しますが、この機能を使えば過去に行なわれたレースの結果と作成した予想理論の予想を照らし合わせ、的中率や回収率が計算される他、的中レースの一覧も表示されます。理論を実際に利用する前に、この機能で検証しておくといでしょう。

| 回収率計算    |                           |      |        |
|----------|---------------------------|------|--------|
| 競馬道Pro4  | 競馬道マル得理論                  | 回収率  | 回収率    |
| 条件一括レース  | 11 馬場種入金額                 | 440円 | 272%   |
| 2000年12月 | 8 日中馬場種入金額                | 766円 | 174.0% |
| 2000年12月 | 10 日中馬場種入金額               | 651円 |        |
| 合計       | 2000年01月01日 ~ 2000年12月31日 |      |        |
| 結果       | 62 62 61                  |      |        |
| 回収率      |                           |      |        |
| レース      |                           |      |        |

## 2-3 複数のレースを一括予想する

複数のレースをまとめて予想する機能が「一括予想」です。それぞれのレースに別の予想理論を適用することができるほか、複数の日にまたがった予想も可能なため、通常の馬券検討の際だけではなく、作成した予想理論の検証にも便利な機能です。

### 予想するレースの選択

- ① 一括予想は通常の予想と同様に、予想したい日の「出馬表+競走馬」ファイルが必要になりますので、予想を行なう前にあらかじめダウンロードし、競馬道Pro4に登録しておいてください。
- メインメニューの【予想】から【一括予想】を選択すると、【レース一括予想】のウィンドウが表示されます。はじめて一括予想をする場合は、ここで【オプション】の設定を行ないます。



- ② 【オプション】の【馬/ワイド】タブをクリックして買い目の設定をします。設定方法は46ページで解説したものと同じですが、通常の予想と一括予想では異なった設定を利用しますので、それぞれについてオプション設定を行なってください。予想結果に馬単や3連複などを利用する場合も、該当するタブをクリックして同様に買い目の設定を行ないます。また【送信】タブにある【結果の作成に詳細形式を使用】をチェックしておくと、詳細な予想結果が表示できます。

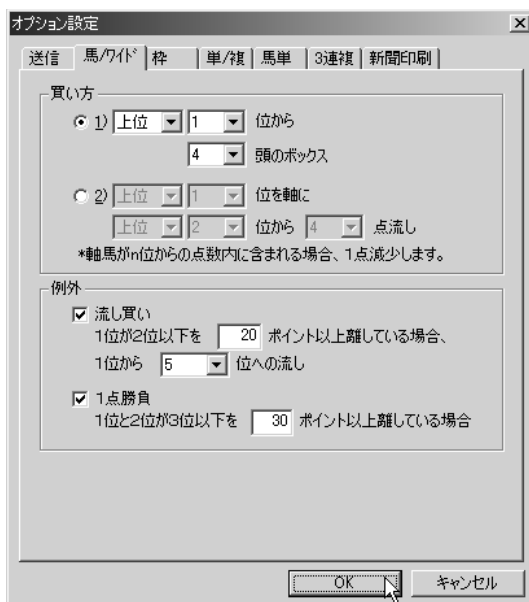

③次に、一括予想で利用する予想理論と、予想するレースを選択します。まず画面中央上で理論を選択します。続いて、【開催年】【開催日】【競馬場】【馬券の種類】を選び、レースを選択したら、【選択したレースと理論を適用】ボタンをクリックします。画面右の【適用レース】欄に、該当するレースと馬券の種類、理論名が表示されれば1レース分の選択は完了です。



④同様に、予想したいレースを全て選択していきます。キーボードの「CTRL」キーまたは「SHIFT」キーを押しながらレース名をクリックすれば、複数のレースを選択することができます。表示されている全レースを選択する場合は【全選択】ボタンをクリックしてください。予想理論を変更すれば、同一レースに複数の予想理論を適用することもできます。選択できるレース数は任意ですが、レース数に比例して予想にかかる時間は長くなります。



⑤予想するレースを選択し終わったら、画面でレースや適用する理論等に間違いがないことを確認します。もし間違ったレースを選択してしまっていたり、適用する理論を変更したい場合は、適用レース欄の該当レース選択し、【削除】ボタンをクリックします。確認が終わったら【予想実行】ボタンをクリックしてください。



⑥ 予想処理が始まると、画面下にインジケータで予想の進行状況が表示されます。また、ボタン類が全て灰色になり、選択できなくなります。インジケータが右端まで到達し、予想が終了するまでそのままお待ちください。  
 予想にかかる時間は、予想したレースや適用した予想理論、あるいはお使いのパソコンの性能等によって異なります。



⑦ 処理中のインジケータが消えれば予想は終了です。[結果表示] ボタンをクリックして、予想結果を確認してください。  
 この予想結果は、ファイルに保存したり、Eメールアドレスに送信することもできます。ファイルへの保存については下のアドバイスを、Eメールアドレスへの送信については次ページで解説していますので、そちらをご覧ください。

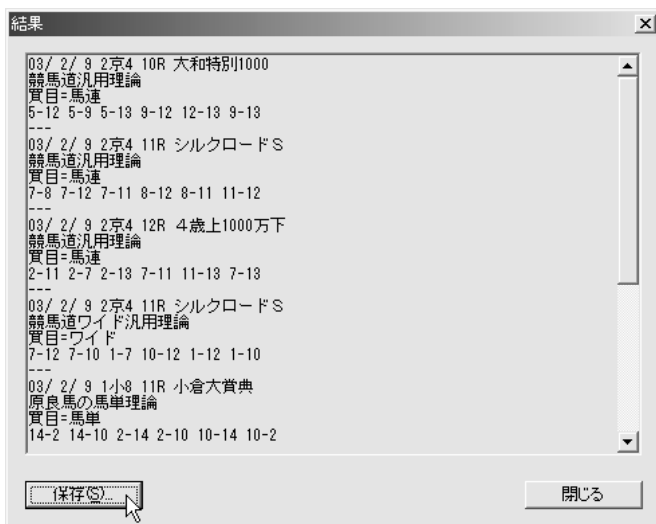

## アドバイス

### 予想結果を保存する

一括予想で予想した結果は、テキスト形式で保存することができます。結果をその場で競馬新聞等へ書き込んでもいいのですが、競馬道Pro4のみで予想している場合や、PAT投票を利用している場合は、ファイルに保存しておけばパソコン上ですぐに予想結果が確認できるので便利です。後で理論の検証をする際にも役立ちます。ファイルへの保存は、

予想結果を表示した手順の画面で、[保存] ボタンをクリックして行ないます。保存先とファイル名を設定するウィンドウが開きますので、任意のフォルダとファイル名を指定してください。ファイル名には日付やレース名などを設定するとわかりやすいでしょう。保存したファイルの閲覧は、Windowsに標準で付属しているメモ帳等で行ないます。



# 2-4 予想結果をメールで送信する

競馬道Pro4の一括予想では、予想結果をあらかじめ登録しておいたメール送信先に手軽に送信することができます。Eメールの受信が可能な携帯電話に送信しておけば、競馬場等の外出先でも予想結果を確認することができます。

## 送信先の設定方法

① 予想結果の送信先の指定は52ページ手順①の画面【レース一括予想】の【オプション】から行ないます。【送信】タブを開き、送信先のメールアドレスと、送信に使う【SMTPサーバ名】を入力すれば、最低限の設定は終了です。以下の項目については、利用する環境等に適した設定を行なってください。【アドレス】欄にメールアドレスをカンマで区切って入力すれば、複数のアドレスに結果を送信できます。

※メールサーバによってはFrom（発信元アドレス）が指定されていないメールの送信を拒否する場合があります。メールが正しく送信されない場合は【Fromを付加する】にチェックを入れて発信元アドレスを記入してください。

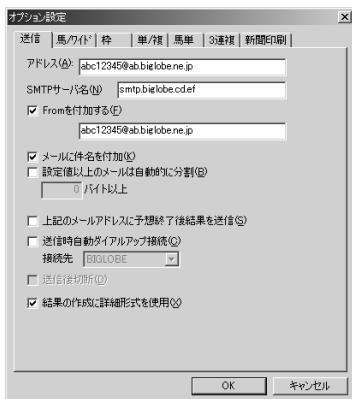

② 通常の手順同様に一括予想を行ないます。予想が終了したら、【結果を送信】ボタンをクリックすれば、登録した送信先にメールが送信されます。手順①の画面で【上記のメールアドレスに予想終了後結果を送信】にチェックを入れておけば、この作業をしなくても予想終了と同時に結果がメールで送信されます。



③ メールを受信結果です。画面の例ではオプション設定で【詳細形式】をチェックして送信していますが、携帯電話の小さな画面なら、通常の形式で送信した方が読みやすいでしょう。通常の形式では馬名、性齢、斤量などの詳細情報が省略された内容（前ページ手順⑦の画面と同様）が送信されます。

※予想印のDTは競馬ブック予想陣による予想印（東：松本憲二、西：中野秀幸）、R1・R2・R3…は予想理論の印を表します。

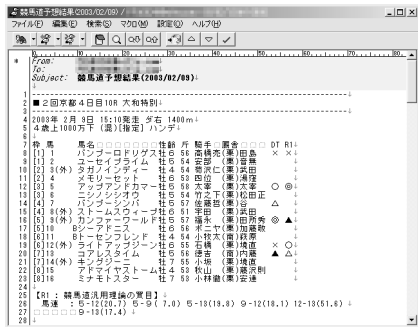





- ③ レース選択は【日時・競馬場】【開催】【重賞】の3つのカテゴリ検索で、何レースでも選ぶことができます。【距離・馬場】【年齢・クラス】【配当】【ペース・馬場状態】の各項目は、チェックボックスにチェックを入れた上で【詳細】ボタンをクリックして条件を設定してください。1つ、あるいは全部のタブで条件を設定し、それぞれのタブで【検索】をクリックすれば、条件に該当するレースが【結果】の欄に表示されます。

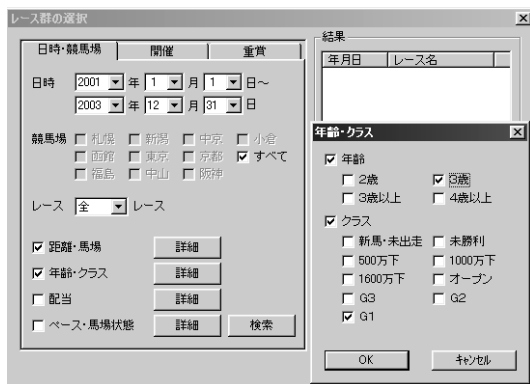

- ④ ここでは、桜花賞を例にして最適予想理論を構築してみます。重賞タブの中でG Iの桜花賞を検索した画面です。インストール時に「最大」または「標準」を選択した場合は93年以降の10レースが表示されますが、ここでは仮に、過去5年分のデータで理論を構築することになります。不要なレースは【削除】で削除してください。レースの選択が終了したら、【適用】をクリックします。



- ⑤ 【適用】をクリックすると、【最適予想理論の構築】ウィンドウに戻ります。ウィンドウ下部の黒いボックスに、適用したレース数が表示されますので確認してください。続いて【オプション】をクリックします。

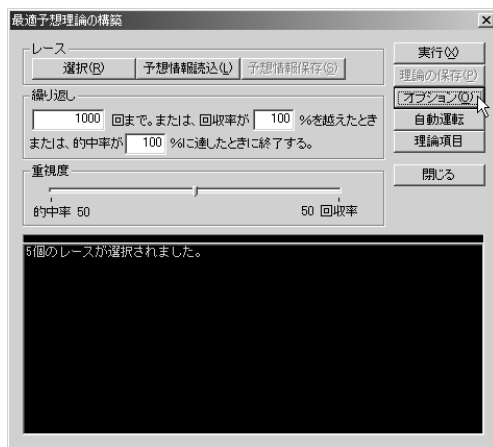

⑥ オプション設定ウィンドウでは、最適予想理論を構築する際、的中率や回収率の計算に利用される買い目の数や馬券の種類を設定します。この設定方法は、予想理論を利用して予想する際の買い目の設定（メインメニューの【その他】から【オプション設定】、46ページ）と基本的には同様ですが、設定した内容は共通ではありません。買い目の設定を変更する場合は、こちらの画面でも同様に設定してください。



⑦ 【オプション】の設定が終了すると、【最適予想理論の構築】ウィンドウ（前ページ手順⑤）に戻りますので、続いて【理論項目】をクリックします。ここでは、最適予想理論の構築に用いたくない項目をチェックします。ここでチェックを入れた項目は、理論作成には使用されなくなります。チェックが終了したら【OK】をクリックしてください。

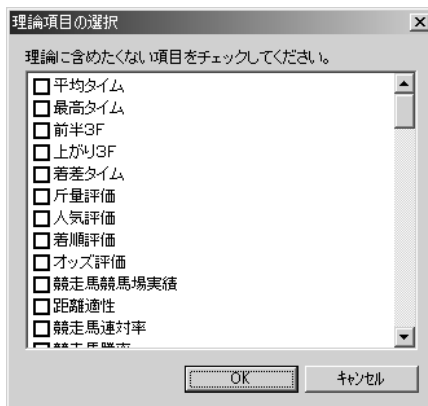

⑧ 次に、【繰り返し】と【重視度】の設定を行います。自動作成された理論的中率や回収率が目標に達しなかった場合は、繰り返して複数の理論が作成され、目標を超える理論が作成できた時点で自動作成は終了します。目標を超えなかった場合は、指定された回数で終了します。なお、回収率を0%に設定すると、回収率は終了条件から除外されます。繰り返しの回数や的中率に0を設定した場合も同様です。設定が終了したら、【実行】ボタンをクリックしてください。最適理論の自動作成が開始されます。

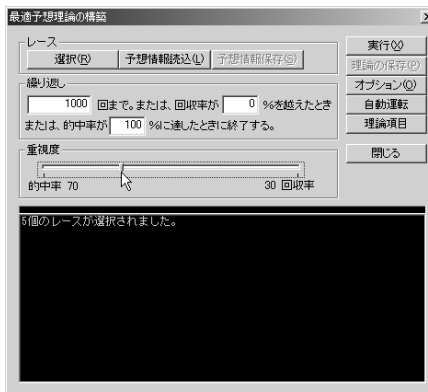

⑨ 最適予想理論の作成中は、ウインドウ下部の黒いボックスの進行状況とともに、その上にインジケータも表示されます。インジケータが消え、「処理は終了しました」と表示されたら理論の作成は終了です。

画面に表示されている的中率や回収率の数値がバランスよく目標を達成されていると判断できれば [理論の保存] をクリックして作成した理論を保存します。もし目標とする数値に達していない場合などは、[回数] や [回収率] [的中率] [重視度] 等を変更して再計算を試みてください。



⑩ 手順⑨で [理論の保存] ボタンをクリックすると、理論の名称の入力を求められますので、わかりやすい名称をつけて保存してください。

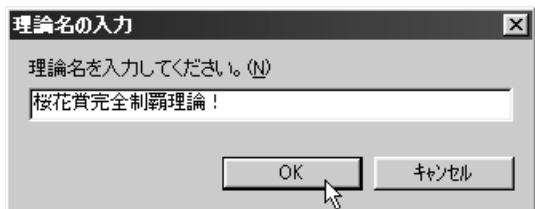

⑪ 保存した理論は [ユーザ理論指定] の中の、[設定済みの理論一覧] に追加されます。これで、作成した理論を予想に活用できるようになります。



## アドバイス

### 予想情報を保存する

一度ある条件を設定して最適予想理論を作成すると [予想情報保存] のボタンがアクティブになります。この [予想情報保存] ボタンは、理論構築の際に利用した計算結果をファイルに保存するために利用します。ここで保存しておいたファイルを読み込めば、同一計算のムダを省くことが可能です。計算が終了した時点で [予想情報保存] をクリックし、フ

ァイルの保存先とファイル名を指定すれば計算結果が保存されます。再び同じ条件で計算をするときは、この画面で [予想情報読み込み] をクリックします。読み込むファイルを指定するウインドウが開きますので、ここで先に保存したファイルを指定すれば読み込みは完了です。なお、競馬道Pro、競馬道Pro2で作成した予想情報を読み込むことはできません。

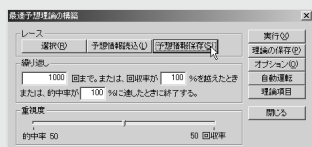

## 最適理論の構築を自動運転（同じ条件で理論を複数作成する）

- ① 最適理論の構築は、自動で複数回行なうことも可能です。自動運転を行えば、同じ条件設定から複数の理論を作成し、ユーザがその中から適切な理論を選ぶことができますようになります。自動運転の手順は、途中までは予想理論の自動作成で説明したものと様です。メインメニューの [予想] から [ユーザ理論の設定] で、[ユーザ理論指定] ウィンドウを表示し、ここで [最適理論構築] ボタンをクリックします。

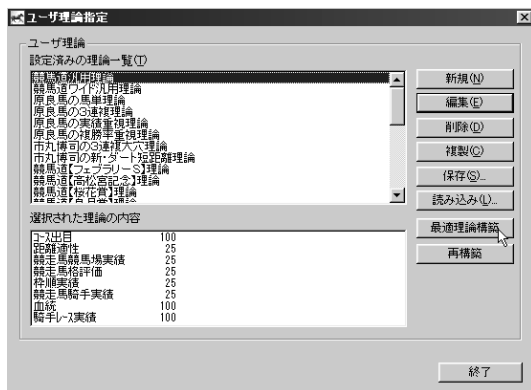

- ② [最適予想理論の構築] ウィンドウが表示されたら、予想理論の自動作成のときと同様に、理論の構築に利用するレースを選択します。ここでは、前ページまでと同様に桜花賞の過去5年を対象にしていますが、阪神芝1600メートルの全レースや、3歳のG I 戦を全て、といった選び方もできます。レースの選択が完了したら [理論項目] で理論作成に使用しない項目を設定します。

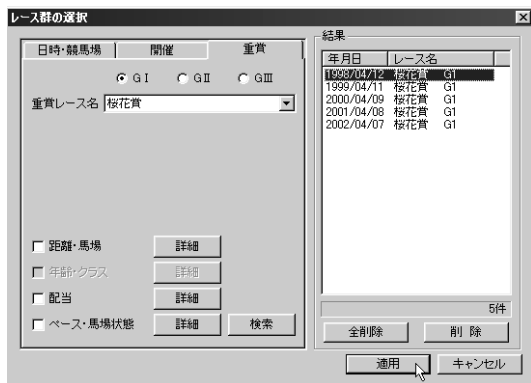

- ③ [重視度] は、自動運転中に変更する設定にする場合（次ページ手順④）は、ここでは変更しなくて構いません。自動運転中の重視度を固定する場合のみ、ここで重視度を設定しておいてください。すべて終了したら [自動運転] ボタンをクリックします。

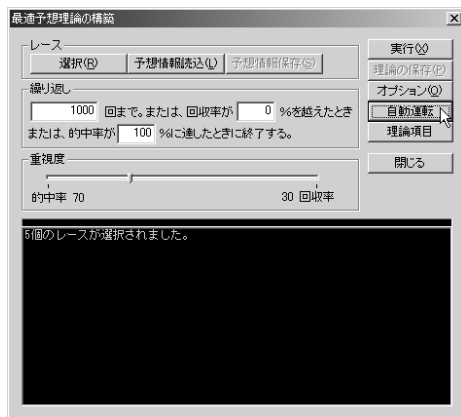

- 4 自動運転の設定ウィンドウです。終了条件や重視度、理論保存の条件等を設定します。終了条件にある「繰り返し前にn秒間スリーブ」の値は、同じような理論がいくつも作成されてしまう場合に変更してください。重視度は「ランダム」に設定するとランダムに変更され、「リニア」では比率を一定の割合で変化させます。「変更しない」の場合は、前ページの手順③で指定した値になります。設定が終了したら「実行」ボタンをクリックしてください。

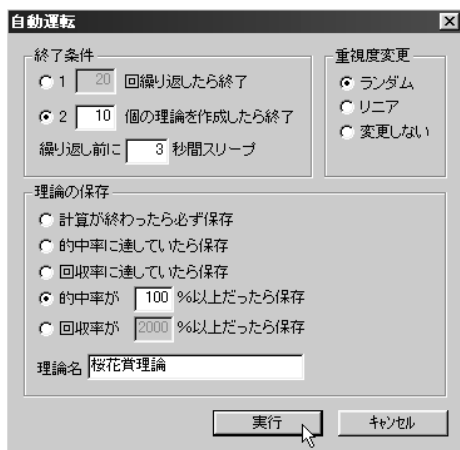

- 5 「自動運転」のウィンドウが閉じ、最適理論構築の自動運転が開始されます。インジケータとその下の画面に進行状況が表示されます。インジケータが右端まで到達したら、自動運転は終了です。手順④の設定に該当する条件の予想理論が、自動的に保存されます。



- 6 自動運転で作成された予想理論です。理論の名前は、手順④で理論名に入力した文字に、番号、的中率、回収率を加えたものになります。画面で選択されている「桜花賞理論 1 (100-1695)」は、手順④で入力した「桜花賞理論」の1番目で、的中率が100%、回収率が1695%であることを示しています。ここで作成した予想理論は、他の理論同様に編集や複製が可能です。作成された理論を比較して、適切と思われるものを利用するといでしょう。



## 予想理論を作り直す（再構築）

① 理論の再構築とは、既に作成されている予想理論に、最新のレース結果を反映させて、理論を作り直すことです。ここでは先に手動で作成した「競馬道マル得理論」を再構築してみます。メインメニューの「予想」から「ユーザ理論の設定」を選択します。「ユーザ理論指定」ウィンドウが表示されますので、再構築したい理論を選択して「再構築」ボタンをクリックします。再構築後は、新たに作成した理論がもともとの理論に上書きされますので、必要に応じて「複製」しておくといいでしょう（→次ページ、アドバイス参照）。

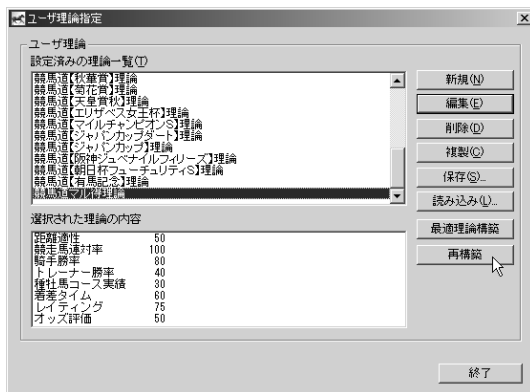

② 56ページから解説している「最適理論の構築」と同様に、理論構築の際に的中率、回収率を計算するレースを指定します。「レース」のボックスにある「選択」ボタンをクリックしてください。

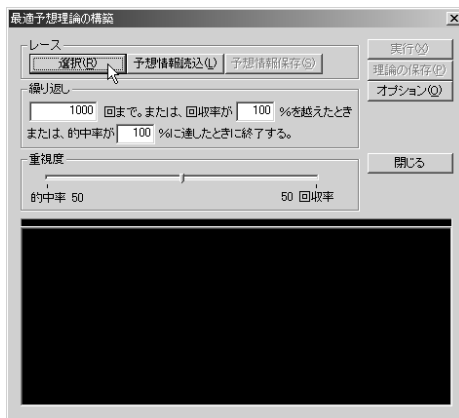

③ 「レース群の選択」ウィンドウが表示されます。ここで選択したレース条件に合わせて、もとの理論項目を使った新しい理論を再構築します。



- ④ レースの選択が終了したら、[繰り返し] と [重視度]、そして [オプション] を設定し、[実行] をクリックします。再構築は、もとのなる予想理論で採用されている予想項目のみを利用するため、[項目設定] をする必要はなく、そのボタンもありません。また [自動運転] は行なえません。

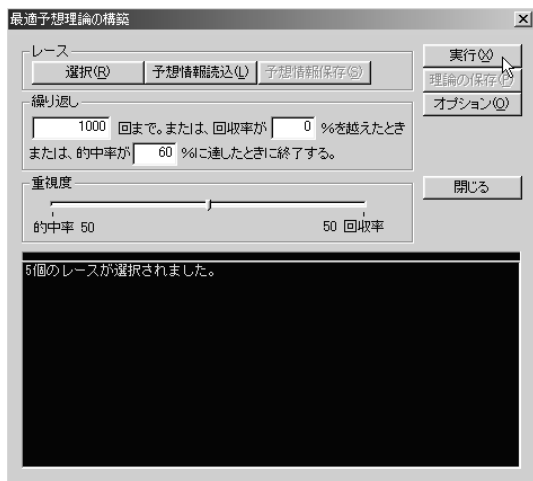

- ⑤ 理論の作成が終了したら、[理論の保存] をクリックして、再構築した理論を保存してください。[保存されました。] という確認のダイアログが出たら再構築は終了です。[閉じる] をクリックして、[最適予想理論の構築] ウィンドウを閉じます。



## アドバイス

### コピーを利用して再構築する

理論の再構築を実行すると、もともなかった理論は、新たに作成された理論で上書きされます。もとの理論を保存しておきたい場合は、[ユーザ理論指定] のウィンドウの [設定済みの理論一覧] ボックスで保存したい理論を選択し、[複製] ボタンをクリックします。「コピー〜〇〇〇」という理論が作成されますので、そのコピーを利用して再構築を実行してください。

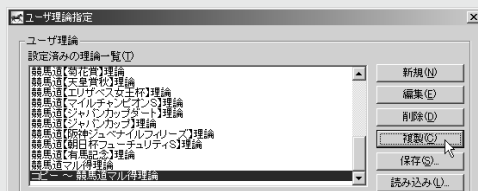

## 2-6 予想項目の説明

競馬道Pro4で予想理論を作成する際には、101種類の予想項目を使用することができます。各予想項目の内容は次の通りです。

| 競走馬         |   |
|-------------|---|
| 斤量評価        | 出走馬の登録斤量によるタイム評価（(今回の斤量) - (同距離での最高タイム時の斤量)）×0.2+同距離での最高タイム |
| 着順評価        | 出走馬の指定レース数の着順評価   |
| 競走馬競馬場実績    | 出走馬の同競馬場での着順評価  |
| 距離適性        | 出走馬の指定距離での着順評価  |
| 競走馬連対率      | 過去の全レースの連対率評価   |
| 競走馬勝率       | 過去の全レースの勝率評価  |
| 競走馬距離連対率    | 過去の全レースの指定距離範囲での連対率評価                                       |
| 競走馬距離勝率     | 過去の全レースの指定距離範囲での勝率評価  |
| 競走馬馬場適性     | 設定した馬場状態における着順評価  |
| 競走馬コース適性    | 出走馬の芝もしくはダートでの着順評価  |
| 血統（種牡馬総合実績） | 指定期間の産駒の着順評価  |
| 枠順実績        | 出走馬の当該レースの枠順（内、中、外）での実績評価                                   |
| 頭数実績        | 出走馬の当該レースの頭数（少頭数、中頭数、多頭数）での実績評価                             |
| 競走馬格評価      | 出走馬の格評価（クラスにおける着順を評価）                                       |
| 競走馬季節実績     | 出走馬の当該レースの季節（春、夏、秋、冬）での実績評価                                 |
| 競走馬騎手実績     | 出走馬の当該レースの騎手の実績評価   |
| 競走馬3着内率     | 過去の全レースの3着内率評価  |
| 競走馬距離3着内率   | 過去の全レースの指定距離範囲での3着内率評価                                      |
| 競走馬実績       | 該当馬の実績評価（1着数）   |
| 競走馬開催実績     | 競走馬の指定開催での実績評価  |
| 競走馬レース実績    | 指定距離範囲の同コースでの1～3着数評価  |
| 競走馬コース実績    | 同競馬場とコースでの競走馬の勝率  |
| 競走馬コース勝率    | 同競馬場とコースでの競走馬の勝率評価  |
| 競走馬コース連対率   | 同競馬場とコースでの競走馬の連対率評価   |
| 競走馬コース3着内率  | 同競馬場とコースでの競走馬の3着内率評価  |
| 穴馬期待度       | 競走馬の穴馬期待度   |
| 競走馬2着率      | 過去の全レースの2着率評価   |
| 競走馬距離2着率    | 過去の全レースの指定距離範囲での2着率評価                                       |
| 競走馬3着率      | 過去の全レースの3着率評価   |
| 競走馬距離3着率    | 過去の全レースの指定距離範囲での3着率評価                                       |



## 騎手

|           |                                 |
|-----------|---------------------------------|
| 騎手実績      | 指定期間の関東・関西総合の評価（1着数）            |
| 騎手連対率     | 指定期間の連対率評価                      |
| 騎手勝率      | 指定期間の勝率評価                       |
| 騎手距離連対率   | 指定期間の指定距離範囲での連対率評価              |
| 騎手距離勝率    | 指定期間の指定距離範囲での勝率評価               |
| 騎手レース実績   | 指定期間、指定距離範囲の同コースでの1～3着数評価       |
| 騎手3着内率    | 指定期間の3着内率評価                     |
| 騎手距離3着内率  | 指定期間の指定距離範囲での3着内率評価             |
| 騎手季節実績    | 当該レースの季節（春、夏、秋、冬）での実績評価         |
| 騎手開催実績    | 指定開催での実績評価                      |
| 騎手枠順実績    | 当該レースの枠順（内、中、外）での実績評価           |
| 騎手頭数実績    | 当該レースの頭数（少頭数、中頭数、多頭数）での実績評価     |
| 騎手競馬場実績   | 同競馬場での実績（同競馬場での着順平均を評価）         |
| 騎手馬場適性    | 設定した馬場状態における着順評価                |
| 騎手距離適性    | 指定距離・指定レース数での着順評価               |
| 騎手着順評価    | 指定レース数の着順評価（出走頭数÷着順）            |
| 騎手トレーナー実績 | 当該レースのトレーナーの実績評価                |
| 騎手コース実績   | 指定期間の同競馬場とコースでの騎手の勝率            |
| 騎手コース適性   | 芝もしくはダート実績（過去の芝もしくはダートでの着順評価）   |
| 騎手コース勝率   | 指定期間の同競馬場とコースでの騎手の勝率評価          |
| 騎手コース連対率  | 指定期間の同競馬場とコースでの騎手の連対率評価         |
| 騎手コース3着内率 | 指定期間の同競馬場とコースでの騎手の3着内率評価        |
| 騎手2着率     | 指定期間の2着率評価                      |
| 騎手距離2着率   | 指定期間の指定距離範囲での2着率評価              |
| 騎手3着率     | 指定期間の3着率評価                      |
| 騎手距離3着率   | 指定期間の指定距離範囲での3着率評価              |
| 騎手クラス実績   | 指定期間の同クラスレースにおける関東・関西総合の評価（1着数） |
| 騎手クラス連対率  | 指定期間・同クラスレースの連対率評価              |
| 騎手クラス勝率   | 指定期間・同クラスレースの勝率評価               |
| 騎手クラス3着内率 | 指定期間・同クラスレースの3着内率評価             |
| 騎手クラス2着率  | 指定期間・同クラスレースの2着率評価              |
| 騎手クラス3着率  | 指定期間・同クラスレースの3着率評価              |

## 種牡馬

|          |                               |
|----------|-------------------------------|
| 種牡馬距離実績  | 指定期間の指定距離範囲での産駒の勝率            |
| 種牡馬コース実績 | 指定期間の同競馬場とコースでの産駒の勝率          |
| 種牡馬季節実績  | 種牡馬産駒の当該レースの季節（春、夏、秋、冬）での実績評価 |
| 種牡馬開催実績  | 種牡馬産駒の指定開催での実績評価              |
| 種牡馬レース実績 | 指定期間、指定距離範囲の同コースでの1～3着数評価     |
| 種牡馬競馬場実績 | 種牡馬産駒の同競馬場での実績（同競馬場での着順平均を評価） |
| 種牡馬距離適性  | 種牡馬産駒の指定距離・指定レース数での着順評価       |

## 厩舎

|              |                                 |
|--------------|---------------------------------|
| トレーナー連対率     | 指定期間の連対率評価                      |
| トレーナー実績      | 指定期間の関東・関西総合の評価（1着数）            |
| トレーナー3着内率    | 指定期間の3着内率評価                     |
| トレーナー勝率      | 指定期間の勝率評価                       |
| トレーナー季節実績    | 当該レースの季節（春、夏、秋、冬）での実績評価         |
| トレーナー開催実績    | 指定開催での実績評価                      |
| トレーナーレース実績   | 指定期間、指定距離範囲の同コースでの1～3着数評価       |
| トレーナー距離実績    | 指定期間の指定距離範囲でのトレーナーの勝率           |
| トレーナー競馬場実績   | 同競馬場での着順平均評価                    |
| トレーナー距離適性    | 指定距離範囲での着順平均評価                  |
| トレーナーコース実績   | 指定期間の同競馬場とコースでのトレーナーの勝率         |
| トレーナー2着率     | 指定期間の2着率評価                      |
| トレーナー3着率     | 指定期間の3着率評価                      |
| トレーナークラス実績   | 指定期間の同クラスレースにおける関東・関西総合の評価（1着数） |
| トレーナークラス連対率  | 指定期間・同クラスレースの連対率評価              |
| トレーナークラス勝率   | 指定期間・同クラスレースの勝率評価               |
| トレーナークラス3着内率 | 指定期間・同クラスレースの3着内率評価             |
| トレーナークラス2着率  | 指定期間・同クラスレースの2着率評価              |
| トレーナークラス3着率  | 指定期間・同クラスレースの3着率評価              |

## タイム

|       |   |
|-------|---|
| 平均タイム | 出走馬の同距離でのタイム評価（指定レース数の平均タイム）            |
| 最高タイム | 出走馬の同距離での最高タイム評価（過去の全出走レースを参照）          |
| 前半3F  | 出走馬の指定距離での前半3ハロンタイム評価（指定距離範囲の指定レース数平均）  |
| 上がり3F | 出走馬の指定距離での上がり3ハロンタイム評価（指定距離範囲の指定レース数平均） |
| 着差タイム | 出走馬の指定距離での着差タイム評価（指定距離範囲の指定レース数平均）      |

## 競馬ブックデータ

|        |                      |
|--------|----------------------|
| レコード指数 | 出走馬の指定レース数のレコード指数平均  |
| 予想印    | 当該レースの予想印の評価         |
| 予想オッズ  | 当該レースの予想オッズの評価       |
| 調教印    | 当該レースの各出走馬の調教印の評価    |
| レイティング | 出走馬の該当レースでのレイティング値評価 |

## 人気・オッズ

|       |                             |
|-------|-----------------------------|
| 人気評価  | 出走馬の指定レース数の人気評価（出走頭数÷人気）    |
| オッズ評価 | 出走馬の指定距離範囲の指定レース数オッズ平均      |
| コース目出 | 指定期間の同競馬場およびコースでの馬番別1～3着数評価 |

## アドバイス

共通に使われる用語の詳しい内容については、以下を参考にしてください。

勝率評価 : 1着数÷出走数

連対率評価 : (1着数+2着数)÷出走数

3着内率評価 : (1着数+2着数+3着数)÷出走数

2着率評価 : 2着数÷出走数

3着率評価 : 3着数÷出走数

着順評価 : (出走頭数÷着順)の平均

同コース : 芝・ダート・障害別に同距離のコースを指します。

馬場 : 馬場状態（良・稍重・重・不良）を指します。