

# 4

---

データベースを活用する

4  
章

# 4-1 出馬表を表示する

出馬表は競馬新聞の馬柱に相当し、競馬道Pro5で予想をする際の基本となる画面です。出馬表を表示させた状態から【拡張コマンド】を使うと、【予想】や【新聞印刷】を行なったり、【成績】【指数】等も表示できます。また、【出馬表・騎手厩舎検索機能】もあります。

## 出馬表を表示する

- 1 出馬表を表示するには、競馬道Pro5を起動しメインメニュー【出馬表】から【出馬表・開催日検索】を選びます。

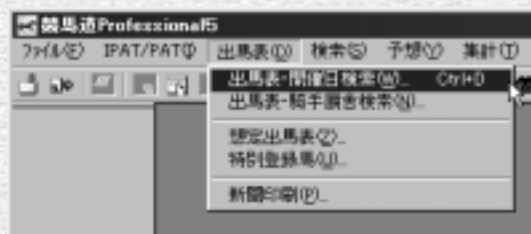

- 2 「出馬表検索」のウィンドウが表示されたら、まず左側の「開催年」「開催日」を選びます。右側の一覧表に当日開催のレース名が表示されています。表示させたいレースを選択し【表示】をクリックすると、出馬表が表示されます。

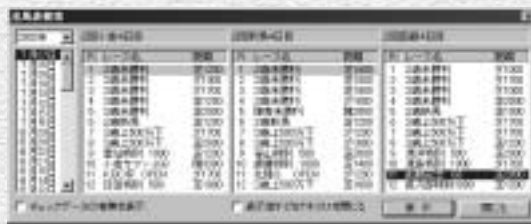

## アドバイス

### チェックデータの有無を調べる

「出馬表検索」のウィンドウで、左隅にある「チェックデータの有無を表示」のチェックボックスをクリックすると、「競走馬」「種牡馬」「騎手」「厩舎」のいずれかに「チェックデータ」がある場合、レース名の頭に「①~⑮」の印が表示されます。

- ①--- 馬
- ②--- 騎手
- ③--- 馬+騎手
- ④--- 種牡馬
- ⑤--- 馬+種牡馬
- ⑥--- 騎手+種牡馬
- ⑦--- 馬+騎手+種牡馬
- ⑧--- 厩舎
- ⑨--- 馬+厩舎
- ⑩--- 騎手+厩舎
- ⑪--- 馬+騎手+厩舎
- ⑫--- 種牡馬+厩舎
- ⑬--- 馬+種牡馬+厩舎
- ⑭--- 騎手+種牡馬+厩舎
- ⑮--- 馬+騎手+種牡馬+厩舎

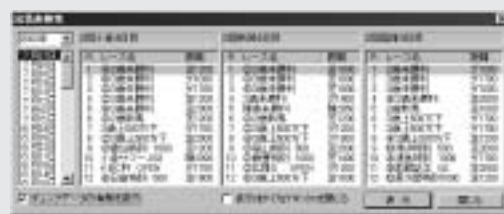

▶ 4-8「気になるデータをチェックする」(本書108ページ)を参照

## 出馬表画面の見方



### A 出馬表タブ

出走馬の簡易出馬表を表示します。馬名・騎手名・父馬名・厩舎名をクリックすると、それぞれのデータを開きます。また、CK欄にはメモの有無・チェックの種類が表示されます。予想印は、競馬ブックの予想印(京都・阪神・中京・小倉競馬場のレースは中野秀幸氏、それ以外の競馬場は松本憲二氏の予想印)です。過去5走の「着順/出走頭数」は、拡張コマンドより表示内容を切り替えることができます。

### B 対戦表タブ

出走馬の対戦表を表示します。拡張コマンドより、表示を切り替えることができます。

### C オッズタブ

予想オッズまたはPAT (IPAT) から取得したオッズを表示します。拡張コマンドより、枠連/馬連や馬番別/人気別に表示を切り替えることができます。

### D 調教情報タブ

出走馬の調教情報と評価を表示します。

### E 騎手コメントタブ

出走馬の前走「騎手コメント」「次走へのメモ」を表示します。

### F 詳細タブ

詳細出馬表を表示します。馬名・父馬名・騎手名・厩舎名・レース名をクリックすると、それぞれのデータを開きます。

### G 過去成績タブ (芝・ダ重賞のみ)

同レースの(過去)成績を表示します(→90・91ページ)。



## 重賞の過去成績を見る

芝・ダートの重賞競走については、出馬表を表示すると過去成績のタブが追加され、該当重賞競走の過去成績が表示できるようになりました。(障害レースの重賞は除く)

※過去成績は特別登録馬表示画面、想定出馬表では重賞でも表示されませんのでご注意ください。

### 過去成績の表示と画面説明

- ① [過去成績] タブでは各年上位3着馬までの着順と、その上位馬の過去3走の成績が表示されます。上から順に昨年の1着~3着馬までの成績、その下に一昨年の1着~3着馬までの成績と、年をさかのぼって表示しています(バックの色を変えて、わかりやすいようにしています)。

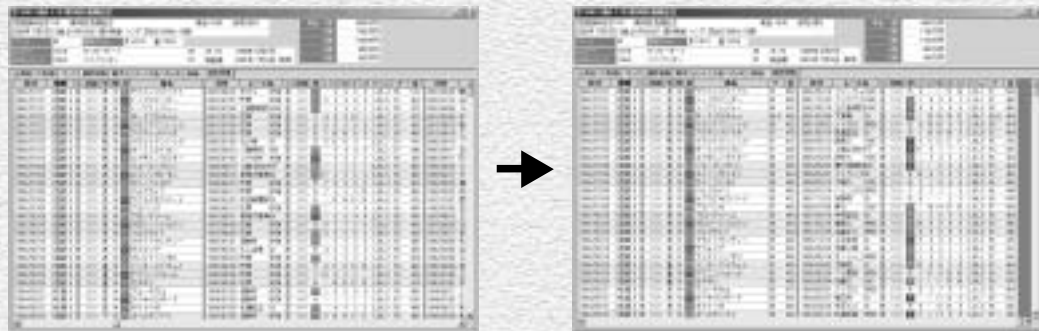

- 上位馬の過去3走の成績は、一画面ですべて表示できません。右にスクロールしていくと、3走すべてを見ることができます。この場合、黒のタテ線が1走ごとの仕切りになっています。
- 過去3走の内容  
「レース名」「着順」「人気」「コーナー通過順」「走破タイム」「斤量」「馬体重」など
- 馬名をクリックすると、「競走馬画面」(101ページ)、レース名をクリックすると、「成績画面」(→96ページ)、騎手名をクリックすると、「騎手画面」(→105ページ)が表示されます。

## 成績をソートする

- ① 表示された過去成績はそれぞれの項目名をクリックすることでソートすることができます。当該重賞好走馬の人気はどうだったか、前走どんなレースを走っていたか、どんな騎手実績を残しているかなど、過去の傾向をつかむことができ、馬券検討に活用できます。

ソートは1クリック目が昇順、2クリック目が降順、3クリック目で元に戻ります。



人気順でソートした場合、人気のない馬でも好走しているのがわかります。

### アドバイス

#### 成績データの空白は？

重賞の過去成績画面で、成績データが空白で抜けている場合があります。

- ・ 1993年以前のデータ
  - ・ 最大インストールしていない場合(標準や最小インストール)
- は、上位3着馬の前3走成績が抜けるケースが考えられますので、最大インストールをして、データの抜けがないようにしておくと、重賞の過去成績を100%活用することができます。

1994/07/26	1996	芝	1600m	24.50	24.50	1	1	10	2.20	9	400	1994/07/26	1996	芝	1600m	24.50	24.50	1	1	10	2.20	9	400
1994/07/26	1996	芝	1600m	24.50	24.50	1	1	10	2.20	9	400	1994/07/26	1996	芝	1600m	24.50	24.50	1	1	10	2.20	9	400
1994/07/26	1996	芝	1600m	24.50	24.50	1	1	10	2.20	9	400	1994/07/26	1996	芝	1600m	24.50	24.50	1	1	10	2.20	9	400
1994/07/26	1996	芝	1600m	24.50	24.50	1	1	10	2.20	9	400	1994/07/26	1996	芝	1600m	24.50	24.50	1	1	10	2.20	9	400
1994/07/26	1996	芝	1600m	24.50	24.50	1	1	10	2.20	9	400	1994/07/26	1996	芝	1600m	24.50	24.50	1	1	10	2.20	9	400



## 騎手・厩舎から出馬表を表示する

- ① 競馬道Pro5では、指定した日の騎手の騎乗馬一覧や、厩舎の出走馬一覧から出馬表を表示する「出馬表・騎手厩舎検索」ができます。まず、メインメニューの「出馬表」から「出馬表・騎手厩舎検索」を選択します。

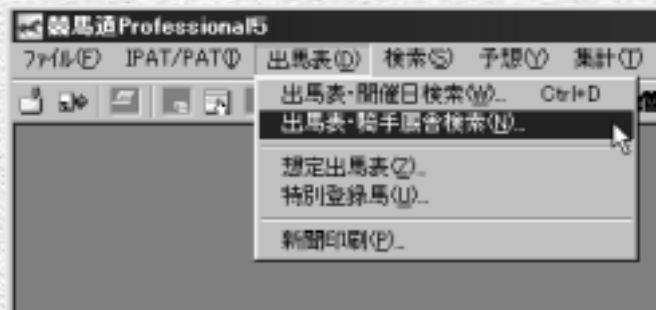

- ② 「出馬表検索」のウィンドウ左側の「開催年」「開催日」と、「騎手」または「厩舎」を選択すると、中央に騎手（厩舎）の一覧が表示されます。ここで騎乗馬（出走馬）一覧を表示させたい騎手（厩舎）を選択してください。右側に指定した日の騎乗馬（出走馬）一覧が表示されますので、出馬表を表示したいレースを選択して「表示」ボタンをクリックすると、選択したレースの出馬表が表示されます。



## 出馬表に表示されているレースを予想する

- ① 出馬表を表示しているレースの予想をするには、「拡張コマンド」ボックスから「予想」を選択します。「ユーザ理論指定」のウィンドウが表示されたら任意の理論を選んで「実行」をクリックします。なお、予想についての詳細は第2章（→41ページ～）をご覧ください。



## 出馬表画面の拡張コマンドの各機能

拡張コマンドメニューを選択、または拡張コマンドのボタンをクリックすると、それぞれの機能を実行します。

### 馬場状態

馬場状態を設定します。設定した馬場状態は予想を行なうときに反映されます。

### 成績

同レースの成績データを表示します（成績データを登録しておく必要があります）。

### 新聞印刷

競馬新聞スタイルの馬柱を印刷するときに使います。（8章「出馬表を競馬新聞風に印刷する」を参照）

### エージェント

「エージェント」ウィンドウを表示します。（エージェントの使い方については7章「エージェント機能」を参照）

### 前のレース

前のレース・次のレースを別ウィンドウで表示します。

### 次のレース

### 出馬表集計

「出馬表集計」を表示します。（詳細については5-4「出馬表集計」を参照）

### 対戦表

「対戦表タブ」において、コース（芝・ダート・障害）や対戦馬の有無によって対戦表の表示形式を切り替えます。

### オッズ種別

「オッズタブ」において表示する連勝オッズを、馬連、枠連（ワイド、馬単、3連複）から選択します。  
※ワイド、馬単、3連複はPATのオッズ表示時のみ

### 更新

出馬表画面を最新情報に更新します。

### レース

「出馬表検索」から別のレースの出馬表を開くときに使います。

### 予想

「ユーザ理論の指定」ウィンドウから予想理論を指定して、アクティブ表示の出馬表の予想を行ないます。

### 取消・乗替

出走の取消や騎手の乗替を設定します。

### 指数表示

「指数」ウィンドウを開き、指数表示を行ないます。

### 出馬表示

「出馬表タブ」において、過去5走の表示項目を切り替えます。

### オッズ表示順

「オッズタブ」におけるオッズ表示順を、馬番順と人気順から選択します。

### この日のレース

競馬場名とレース番号を選択すると出馬表が切り替わります。



## 4-2 検索の使い方

競馬道Pro5では、データベースを様々な角度から検索できます。このうち、[競走馬][種牡馬][騎手][厩舎][成績] 検索の操作はほぼ同じインターフェースになっていますので、この操作は最初に覚えておくといいいでしょう。

▶ [成績] 検索のうち、[開催日] 検索については操作が異なります。詳しくは96ページをご覧ください。

### 検索条件を設定する

①メインメニューの[検索]から、検索したいデータを指定します(画面は競走馬を検索する例です)。**[成績]**を検索する場合は、**[成績]**を選択し、さらに**[開催日]****[日付]****[開催]****[重賞]**のいずれかを選択します。

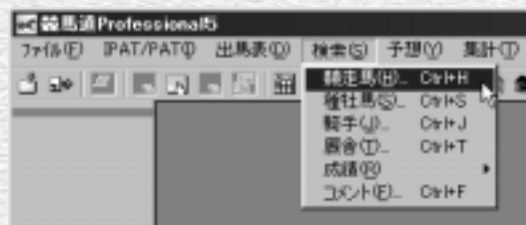

②[検索] ウィンドウが表示されたら、データを検索する条件を設定し、[検索] ボタンをクリックします。検索するデータによってこの[検索] ウィンドウの内容は異なりますので、条件設定の詳細はそれぞれ該当するページをご覧ください。



▶ 成績検索→96ページ  
競走馬検索→100ページ  
種牡馬検索→102ページ  
騎手検索→104ページ  
厩舎検索→106ページ

### アドバイス

#### 絞り込み検索を行なう

手順②で検索条件を設定してデータを検索した結果、該当するデータが多すぎた場合や、条件をさらに絞り込んで検索し直したい場合は、次ページ③の画面が表示されたところで**[拡張コマンド]**から**[絞り込み検索]**を行なうことができます。②と同じウィンドウが表示されますので、条件を追加して検索し直してください。



③検索結果が表示された画面です(画面は競走馬の場合)。この画面で、検索したデータに応じて競走馬名や種牡馬名、騎手名等をクリックすると、それぞれの詳細データが表示されます。なお、さらに条件を絞り込んで検索し直したい場合は、**[拡張コマンド]**から**[絞り込み検索]**を実行します(前ページ「アドバイス」参照)。

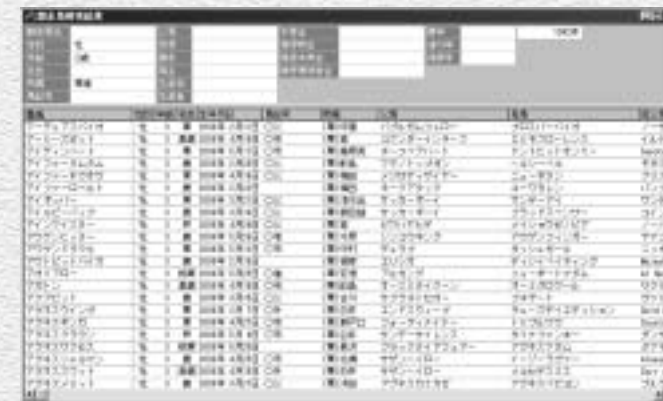

④手順③の画面で競走馬名をクリックして、競走馬画面を表示させた例です。手順①で種牡馬から検索した場合は種牡馬画面が、騎手で検索した場合は騎手画面が開きます。各画面の見方については次ページ以降で解説していますので、詳細はそちらをご覧ください。



### アドバイス

#### さまざまな条件を指定して検索が可能

各検索ウィンドウ下部の検索結果を指定するプルダウンメニューを利用すれば、さまざまな検索を行なうことができます。たとえば競走馬検索時に結果を「種牡馬」に指定すると、該当馬全ての「種牡馬」を、「騎手」に指定すると該当馬全てに騎乗したことがある「騎手」を検索することができます。

例)「賞金3億(30000万)円、連対率50%以上」の競走馬を出している「種牡馬」を探す場合の検索条件設定方法

- ①競走馬検索から、賞金、連対率の設定を行ないます。
- ②検索結果を「種牡馬」に設定して[検索]をクリックします。
- ③該当する種牡馬の一覧が表示されます。

※検索対象期間はオプション設定の「種牡馬」検索期間が反映されます。

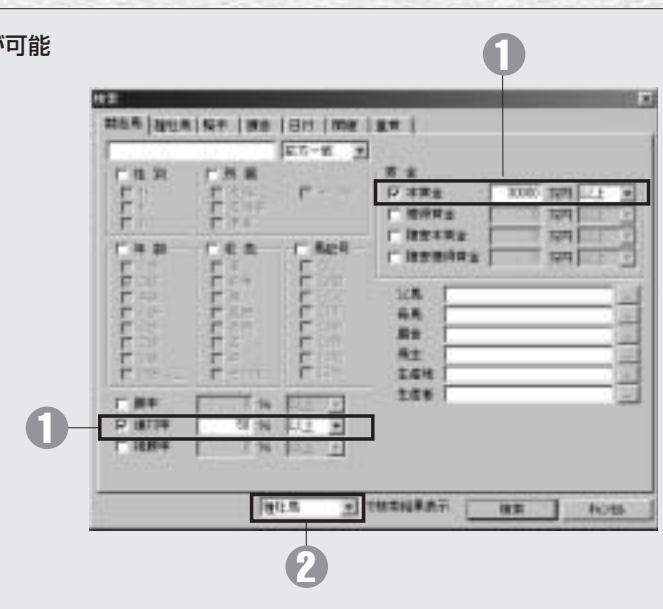



## 4-3 成績を検索する

競馬道Pro5では、成績を【開催日】【日付】【開催】【重賞】の4つのカテゴリから検索できます。任意のクラスや距離、コースなどを指定して検索できますので、過去の結果からレースの特徴を探る際にも便利です。

▶ 【日付】【開催】【重賞】検索ウィンドウの表示方法については、4-2「検索の使い方」(→94ページ)をご覧ください。

### 開催日検索

① メインメニュー【検索】から【成績】→【開催日】を選択します。

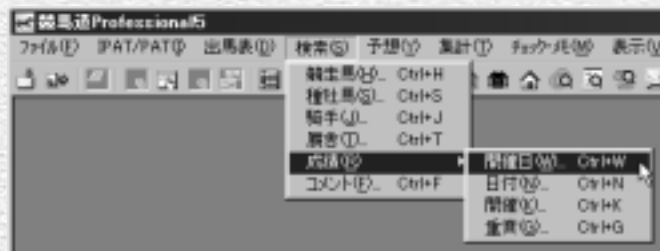

② 【成績開催日検索】のウィンドウで、「開催年」「開催日」を選び、右欄のレース一覧からレースを指定したら【表示】をクリックします。



③ 選択したレースのレース成績が表示されます。



### 成績画面の見方



#### A 成績タブ

画面上部はレース名や条件、レコード、払戻金といったレース情報が表示されます。

下部の「成績」タブでは、全着順をはじめとした各馬の戦績が表示されます。各項目名については、「降順」、馬名は五十音順、印は「重い」→「軽い」、評価関係は「高い」→「低い」の順番でワンクリックで並び替えが可能です。

3度目のクリックで元の状態に戻ります

#### B 展開タブ

レースのハロン毎の「ラップタイム」「詳細(不利・出遅れなど)」「各通過ポイント毎の各馬の位置取り」が表示されます。

#### G オッズタブ

「単勝」「馬連」「枠連」の確定オッズを表示します。

#### D 調教情報タブ

出走各馬の調教情報と評価が表示されます。

#### E 騎手コメントタブ

全馬、または主な各馬のレース後の「騎手コメント」や「次走へのメモ」を表示します。

#### F 次走へのメモタブ

### 成績表示画面の拡張コマンドの各機能

#### 出馬表

「成績表示」のレースの「出馬表」を表示します(出馬表データを登録しておく必要があります)。

#### 予想

「ユーザ理論」を使って予想を実行します。

#### 前のレース

前のレース・次のレースを別ウィンドウで開きます。

#### 次のレース

#### オッズ表示順

「オッズタブ」におけるオッズ表示順を、馬番・枠番順と人気順から選択します。

#### レース

「成績開催日検索」で別のレースを指定し、表示することができます。

#### 成績表示項目

成績タブで表示する20種類のデータ項目について表示・非表示を設定します。

#### オッズ種類

「オッズタブ」において表示する連勝オッズを、馬連、枠連から選択します。

#### この日のレース

競馬場名とレース番号を選択すると成績画面が切り替わります。



### 成績日付検索ウィンドウ

▶ ウィンドウの表示方法は4-2「検索の使い方」(→94ページ)をご覧ください。



**A** 開催日、レース番号など  
検索するレースの開催日、レース番号、出走頭数、距離を設定できます。

**B** 競馬場  
競馬場を設定できます。

**C** クラス  
クラスを設定できます。

**D** 年齢  
レースの年齢条件を設定できます。

**E** 馬場  
レースが行なわれた馬場を設定できます。

**F** ペース  
ペースを設定できます。

**G** 周回  
レースが行なわれたコースの周回を設定できます。

**H** 天気  
天気を設定できます。

**I** 内外  
内回り、外回りを設定できます。

**J** 配当  
レースの配当を範囲指定できます。

**K** 馬場状態  
馬場状態を設定できます。

**L** 展開  
不利や降着などがあったレースを指定する場合に設定します。

**M** コース  
仮柵の位置を設定できます。

**N** 検索結果表示  
検索結果表示形式を選択します。例えば検索結果に「競走馬」を指定すると当該レースに出走した全競走馬の一覧が表示されます。

### 成績開催検索ウィンドウ

※ウィンドウの表示方法は4-2「検索の使い方」(→94ページ)をご覧ください。

① 検索するレースの開催、レース番号、出走頭数、距離を設定します。その他の設定については、前ページの成績日付検索ウィンドウと同様です。



### 成績重賞検索ウィンドウ

※ウィンドウの表示方法は4-2「検索の使い方」(→94ページ)をご覧ください。

① 検索するレースのグレード、出走頭数、距離を設定します。その他の設定については、前ページの成績日付検索ウィンドウと同様です。



### 成績検索結果画面の拡張コマンドの各機能

**レース集計**  
一覧表示されているレースの集計を行なうことができます。

**回収率計算**  
一覧表示されている全レースに対して「ユーザ理論」を設定して回収率を計算することができます。

**絞込み検索**  
一覧表示されているレースを対象に、さらに条件を加えて絞込み検索を行ないます。



# 4-4 競走馬を検索する

競走馬の検索は【馬名】や【年齢】【性別】はもちろん、【父馬】、あるいは【獲得賞金】【連対率】など、幅広い条件から行なうことができます。馬名を忘れてしまった馬も、複数の条件を組み合わせて検索すれば簡単にみつかるでしょう。

## 競走馬検索ウインドウ

▶ ウインドウの表示方法は4-2「検索の使い方」(→94ページ)をご覧ください。



- A 馬名**  
競走馬名(の一部)を入力できます。プルダウンメニューより、「前方一致」「後方一致」「完全一致」「ワイルドカード」の検索オプションを設定できます。「ワイルドカード」設定時には\* : 0文字以上の任意の文字列 ? : 1文字の任意の文字 の2種類のワイルドカード文字(列)を使用できます。
- B 年齢**  
年齢を設定できます。
- C 毛色**  
毛色を設定できます。
- D 馬記号**  
馬記号を設定できます。
- E 父馬、母馬、厩舎、馬主生産地、生産者**  
テキストボックスに名前を入力して検索条件が設定できます。テキストボックス横の「...」ボタンをクリックしてリストから選択することもできます。
- F 検索結果表示**  
検索結果表示形式を選択します。例えば「種牡馬」を選択すると検索設定条件に該当する競走馬の種牡馬データを表示することができます。
- G 勝率・連対率・複勝率**  
勝率・連対率・複勝率を設定できます。
- H 賞金**  
賞金を設定できます。
- I 性別**  
性別を設定できます。
- J 所属**  
所属を設定できます。

## 競走馬画面の見方



- A 戦歴1タブ**  
該当する競走馬の過去のレースデータを一覧することができます。一覧表の上にある各項目欄をクリックすれば、一覧表を昇順や降順で並び替えを行なうことができます。また、項目欄の文字が太字表示になっている各項目(カーソルが手のマークになる)をクリックすると、「成績表示」や「騎手」「厩舎」の検索結果情報が表示されます。
- B 戦績1タブ**  
月・競馬場・馬場状態・ペース・脚質・クラス別の着度数、勝率、連対率、2着率などが表示されます。
- C 戦績4タブ**  
枠/馬番、人気・オッズ別の着度数、勝率、連対率、2着率などが表示されます。
- D 戦績2タブ**  
距離別の着度数、勝率、連対率、2着率などが表示されます。コース(芝・ダート)および右回り・左回り別の一覧できます。
- E 戦績3タブ**  
馬体重・体重増減・斤量・騎手別の着度数、勝率、連対率、2着率などが表示されます。
- F 血統図タブ**  
競走馬の血統を3代前まで遡る血統図が表示されます。
- G 騎手コメントタブ**  
レース後の「騎手コメント」と
- H 次走へのメモタブ**  
「次走へのメモ」が表示されます。

## 競走馬検索結果画面の拡張コマンドの各機能

### チェック・編集

競走馬検索結果で、各馬の「戦歴・戦績」画面を表示しているとき、この項目をチェックすると「チェック馬」として登録され、「編集」ボタンよりチェックデータの詳細を設定できます。

### 絞り込み検索

競走馬検索結果で、さらに条件を設定して抽出する競走馬のヒット件数を絞り込みます。ボタンをクリックすると競走馬検索の条件設定ウインドウが開きます。

### 戦歴表示項目

「戦歴」タブで表示する24種類のデータ項目について表示・非表示を設定します。



## 4-5 種牡馬を検索する

種牡馬は〔種牡馬名〕の他に〔父馬〕〔母馬〕〔産地〕〔年齢〕などの条件から検索できます。〔距離適性〕〔ダート巧拙〕〔重馬場巧拙〕を条件に検索すれば、種牡馬のデータを表示させるだけでなく、馬券作戦にも役立ちます。

### 種牡馬検索ウィンドウ

▶ ウィンドウの表示方法は4-2「検索の使い方」(→94ページ)をご覧ください。

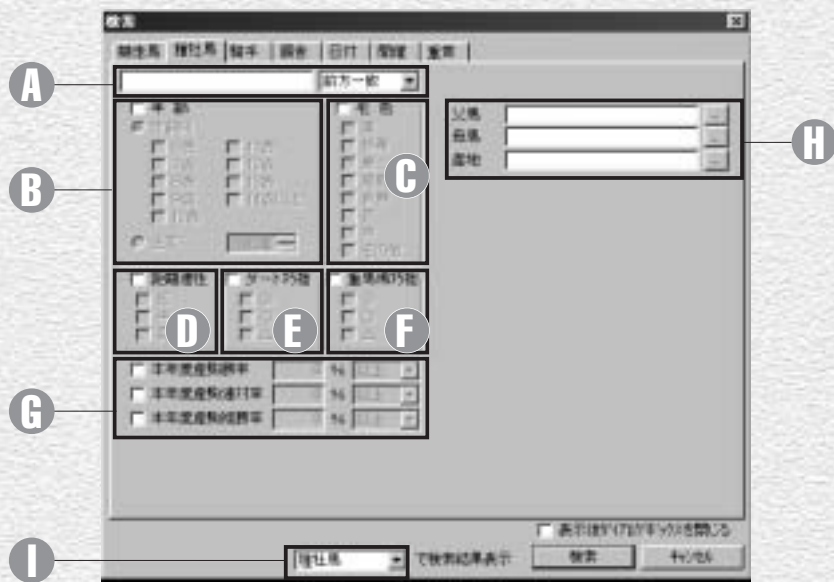

#### A 種牡馬名

種牡馬名(の一部)を入力できます。プルダウンメニューより、「前方一致」「後方一致」「完全一致」「ワイルドカード」の検索オプションを設定できます。「ワイルドカード」設定時には\* : 0文字以上の任意の文字列 ? : 1文字の任意の文字 の2種類のワイルドカード文字(列)を使用できます。

#### B 年齢

年齢または生年を設定できます。

#### C 毛色

毛色を設定できます。

#### D 距離適性

距離適性(短距離・中距離・長距離)の設定ができます。

#### E ダート巧拙

ダート巧拙を設定できます。

#### F 重馬場巧拙

重馬場巧拙を設定できます。

#### G 勝率・連対率・複勝率

産駒の勝率・連対率・複勝率の設定ができます。

#### H 父馬、母馬、産地

テキストボックスに名前を入力して検索条件を設定できます。テキストボックス横の「…」ボタンをクリックしてリストから選択することもできます。

#### I 検索結果表示

検索結果表示形式を選択します。例えば検索結果を「戦歴」に設定すると、当該種牡馬の産駒戦歴が表示されます。

### 種牡馬検索画面の見方



#### A 戦歴タブ

該当する種牡馬を父とする全産駒の過去のレースデータを一覧することができます。一覧表の上にある各項目欄をクリックすることで、一覧表を昇順や降順で並び替えることが可能です。また、項目欄の文字が太字表示になっている各項(カーソルが手のマークになる)をクリックすると、各レースや各馬の「成績表示」「騎手」「厩舎」の検索結果が表示されます。

#### B 戦績1タブ

月・競馬場・馬場状態・ペース・脚質・クラス別の着度数、勝率、連対率、2着率などが表示されます。

#### C 戦績2タブ

距離別の着度数、勝率、連対率、2着率などが表示されます。コース(芝・ダート)および右回り・左回り別に一覧できます。

#### D 戦績3タブ

馬体重・体重増減・斤量・騎手別の着度数、勝率、連対率、2着率などが表示されます。

#### E 戦績4タブ

枠/馬番、人気・オッズ別の着度数、勝率、連対率、2着率などが表示されます。

### 種牡馬検索画面の拡張コマンドの各機能

#### チェック・編集

種牡馬検索結果で、その産駒の「戦歴・戦績」画面を表示しているとき、この項目をチェックすると「チェック種牡馬」として登録され、「編集」ボタンよりチェックデータの詳細を設定できます。

#### 戦歴・戦績期間の指定

種牡馬検索の対象となる産駒の戦歴・戦績表示、集計期間について設定します。プルダウンメニューで過去1カ月～過去1年と、1年ごとの設定を選択することが可能です。

#### 絞込み検索

種牡馬検索結果で、さらに条件を設定して抽出する種牡馬のヒット件数を絞込みます。ボタンをクリックすると種牡馬検索の条件設定ウィンドウが開きます。

#### 戦歴表示項目

「戦歴」タブで表示する24種類のデータ項目について表示・非表示を設定します。



## 4-6 騎手を検索する

騎手の検索も、競走馬や種牡馬等と同様、様々な条件から行なうことができます。例えば、[所属厩舎]からの検索を使えば、指定した厩舎に所属する騎手の一覧を見ることができます。もちろん[騎手名]からの検索も可能です。

### 騎手検索ウィンドウ

▶ ウィンドウの表示方法は4-2「検索の使い方」(→94ページ)をご覧ください。



- A 騎手名**  
騎手名(の一部)を入力できます。プルダウンメニューより、「前方一致」「後方一致」「完全一致」「ワイルドカード」の検索オプションを設定できます。「ワイルドカード」設定時には\* : 0文字以上の任意の文字列 ? : 1文字の任意の文字の2種類のワイルドカード文字(列)を使用できます。
- B 年齢**  
年齢または生年月日を設定できます。
- C 所属**  
所属を設定できます。
- D 本年度賞金**  
本年度賞金を設定できます。
- E 厩舎**  
テキストボックスに名前を入力して所属厩舎が設定できます。テキストボックス横の「...」ボタンをクリックしてリストから選択することもできます。
- F 騎乗資格**  
騎乗資格を設定できます。
- G 見習区分**  
見習区分を設定できます。
- H 勝利数・勝率・連対率・複勝率**  
勝利数、勝率(連対率・複勝率)を設定できます。
- I 検索結果表示**  
検索結果表示形式を選択します。例えば検索結果を「競走馬」に設定すると、当該騎手のすべての騎乗馬が表示されます。

### 騎手検索画面の見方



- A 戦歴タブ**  
該当する騎手が騎乗した過去のレースデータを一覧することができます。一覧表の上にある各項目欄をクリックすることで、一覧表を昇順や降順で並び替えることが可能です。また、項目欄の文字が太字表示になっている各項目(カーソルが手のマークになる)をクリックすると、各レースの「成績表示」、さらには「競走馬」「厩舎」の検索結果情報が表示されます。
- B 戦績1タブ**  
月・競馬場・馬場状態・ペース・脚質・クラス別の着度数、勝率、連対率、2着率などが表示されます。
- C 戦績2タブ**  
距離別の着度数、勝率、連対率、2着率などが表示されます。コース(芝・ダート)および右回り・左回り別に一覧できます。
- D 戦績3タブ**  
馬体重・体重増減・斤量・厩舎別の着度数、勝率、連対率、2着率などが表示されます。
- E 戦績4タブ**  
枠/馬番、人気・オッズ別の着度数、勝率、連対率、2着率などが表示されます。

### 騎手検索画面の拡張コマンドの各機能

#### 戦歴・戦績期間の設定

騎手の戦歴・戦績の表示、集計期間について設定します。プルダウンメニューから過去1カ月~過去1年と、1年ごとの設定を選択することが可能です。

#### 戦歴表示項目

「戦歴」タブで表示する24種類のデータ項目について表示・非表示を設定します。

#### チェック・編集

騎手検索結果で、騎手の「戦歴・戦績」画面を表示しているとき、この項目にチェックを入れると「チェック騎手」として登録され、「編集」ボタンよりチェックデータの詳細を設定できます。

#### 絞込み検索

騎手検索結果で、さらに条件を設定して抽出する騎手のヒット件数を絞り込みます。ボタンをクリックすると騎手検索の条件設定ウィンドウが開きます。



## 4-7 厩舎を検索する

厩舎（調教師）の検索も、騎手同様に多くの条件から行なうことができます。[本年度賞金] や今年の [勝利数] で検索すれば厩舎の好不調がすぐにわかるでしょう。[勝利数] や [勝率] などは本年度と累計の双方から検索できます。

### 厩舎検索ウィンドウ

▶ ウィンドウの表示方法は4-2「検索の使い方」（→94ページ）をご覧ください。

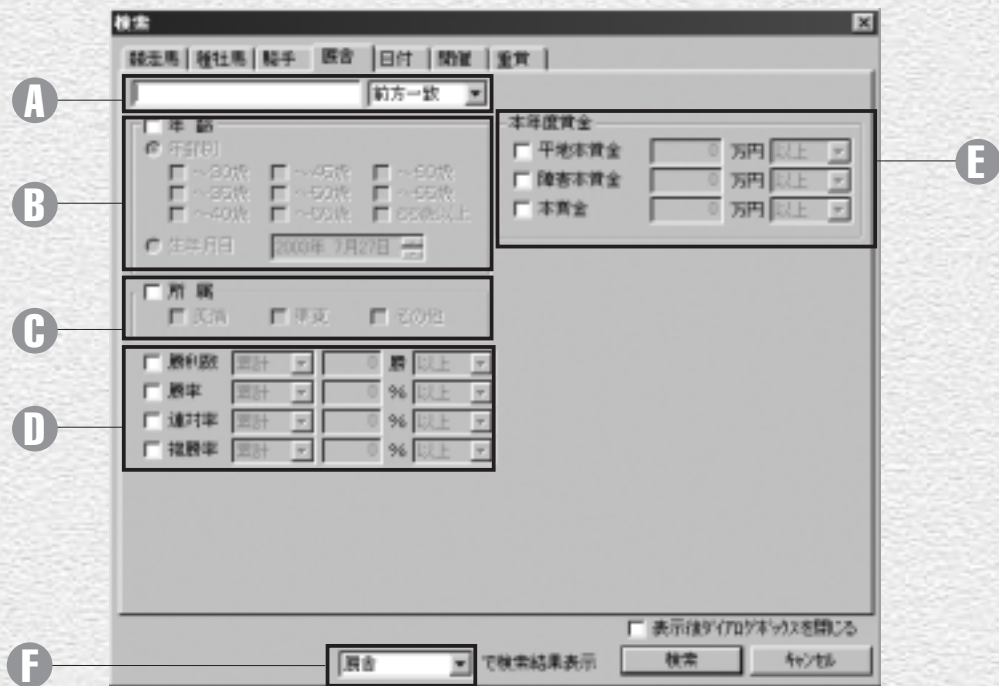

#### A 調教師名

調教師名(の一部)を入力できます。プルダウンメニューより、「前方一致」「後方一致」「完全一致」「ワイルドカード」の検索オプションを設定できます。「ワイルドカード」設定時には  
\* : 0文字以上の任意の文字列  
? : 1文字の任意の文字  
の2種類のワイルドカード文字(列)を使用できます。

#### B 年齢

年齢または生年月日を設定できます。

#### C 所属

所属を設定できます。

#### D 勝利数・勝率・連対率・複勝率

勝利数、勝率(連対率・複勝率)の設定ができます。

#### E 本年度賞金

本年度賞金を設定できます。

#### F 検索結果表示

検索結果表示形式を選択します。例えば検索結果を「騎手」に設定すると、当該厩舎の所属馬に騎乗したすべての騎手が表示されます。

### 厩舎検索画面の見方



#### A 戦歴タブ

該当する厩舎の競走馬が出走した過去のレースデータを一覧することができます。一覧表の上にある各項目欄をクリックすれば、一覧表を昇順や降順で並び替えを行なうことができます。また、項目欄の文字が太字表示になっている各項目(カーソルが手のマークになる)をクリックすると、各レースの「成績表示」、さらには「競走馬」「騎手」の検索結果情報が表示されます。

#### B 戦績1タブ

月・競馬場・馬場状態・ペース・脚質・クラス別の着度数、勝率、連対率、2着率などが表示されます。

#### C 戦績2タブ

距離別の着度数、勝率、連対率、2着率などが表示されます。コース(芝・ダート)および右回り・左回り別に一覧できます。

#### D 戦績3タブ

馬体重・体重増減・斤量・騎手別の着度数、勝率、連対率、2着率などが表示されます。

#### E 戦績4タブ

枠/馬番、人気・オッズ別の着度数、勝率、連対率、2着率などが表示されます。

### 厩舎(調教師)検索画面の拡張コマンドの各機能

#### 戦歴・戦績期間の指定

厩舎の戦歴・戦績の、表示・集計期間について設定します。プルダウンメニューで過去1カ月~過去1年と、1年ごとの設定を選択することが可能です。

#### 戦歴表示項目

「戦歴」タブで表示する24種類のデータ項目について表示・非表示を設定します。

#### チェック・編集

厩舎検索結果で、各厩舎の「戦歴・戦績」画面を表示しているとき、この項目をチェックすると「チェック厩舎」として登録され、「編集」ボタンよりチェックデータの詳細を設定できます。

#### 絞り込み検索

厩舎検索結果で、さらに条件を設定して抽出する厩舎のヒット件数を絞り込みます。ボタンをクリックすると厩舎検索の条件設定ウィンドウが開きます。



## 4-8 気になるデータをチェックする

競馬道Pro5で分析したデータや実際のレースを見て注目馬や注目騎手を発見したときに便利なのが【チェック】機能です。チェックされた競走馬や種牡馬、騎手、調教師は出馬表等の画面で目立つようにマークがついたり、カラー表示されます。

### チェック項目の追加



① チェックしたい競走馬の画面を表示して、メインメニューの【拡張コマンド】から【チェック】を選択するか、【拡張コマンド】ボックスの【チェック馬】にチェックを入れます。種牡馬、騎手、調教師についても同様にチェックすることができます。



② 【拡張コマンド】の【チェックの編集】を選択します。【チェック】ウインドウの【基本】タブが開きますので、【分類】を選択します。【分類】は【推奨】【狙い】【要注意】【POG】（競走馬のみ）の4項目で、出馬表に表示されます。



③ 続いて【得意条件】タブをクリックして、その馬の得意条件を設定します。まずウインドウ左上の【条件を設定する】にチェックを入れ、【競馬場・距離条件】や【周回】などを設定します。同様に【消し条件】タブの内容も設定します。数値を入力する項目に条件を設定しない場合は、範囲を【0~0】に指定します。なお、【メモ】もこの画面から【メモ】タブを選択すれば編集可能です。【メモ】に関する詳細は110~111ページをご覧ください。

### アドバイス

#### チェックデータの一覧



【分類】や【得意条件】【消し条件】は設定しなくても、チェックデータに登録されていれば、出馬表で反転表示されます。また、一度登録したチェックデータの編集は、【拡張コマンド】から【チェックの編集】を選択する他に、メインメニューの【チェック・メモ】から【チェックデータ表示】を選択しても可能です。なお、チェックデータを削除する場合は、この【チェックデータ表示】から行ってください。

## チェックデータの活用法

### 出馬表を表示するときに、チェックデータの有無を調べる

① メインメニューの【出馬表】から【出馬表・開催日検索】を選択し、【出馬表検索】ウインドウを開きます。【チェックデータの有無を表示】という項目にチェックを入れると、チェックデータの組合せによって①~⑮までの数字が表示されます。



- ①--- 馬
- ②--- 騎手
- ③--- 馬+騎手
- ④--- 種牡馬
- ⑤--- 馬+種牡馬
- ⑥--- 騎手+種牡馬
- ⑦--- 馬+騎手+種牡馬
- ⑧--- 厩舎
- ⑨--- 馬+厩舎
- ⑩--- 騎手+厩舎
- ⑪--- 馬+騎手+厩舎
- ⑫--- 種牡馬+厩舎
- ⑬--- 馬+種牡馬+厩舎
- ⑭--- 騎手+種牡馬+厩舎
- ⑮--- 馬+騎手+種牡馬+厩舎

### チェックデータの表示

① チェックデータに登録された競走馬（または種牡馬、騎手、厩舎）が出走している出馬表を開くと、該当するデータがカラー表示されます。カラー表示の凡例は下記の通りです。また、【分類】を設定している場合は【馬CK】【父CK】【騎CK】【厩CK】欄に選択した分類に応じたマークがつかます。



#### カラー表示の凡例

- 背景ピンク … チェックあり
- 背景赤 … 得意条件に合致
- 文字グレー … 消し条件に合致
- 背景グレー … 得意条件、消し条件の双方に合致



## 4-9 メモデータを管理する

【メモ】は、ユーザがレースで見て感じたことや、結果についての印象等を文章で入力できる機能です。数字をもとに予想するだけでなく、こういったアナログのデータも参考にすれば、後で思わぬ好結果を招くこともあるでしょう。

### メモデータを編集する

①まず【出馬表】【成績】【競走馬】【種牡馬】【騎手】【厩舎】のいずれかの画面を表示させます。続いて、メインメニューの【チェック・メモ】から【メモ編集】を選択し、【メモ入力】ウィンドウを開きます。



②表示されたウィンドウの入力欄に、直接文章を入力していきます。別途、Windowsのメモ帳などで入力した文章をクリップボードにコピーし、マウスの右クリックから【貼り付け】を選択して貼り付けることもできます。入力が終了したら【OK】をクリックしてウィンドウを閉じればメモの編集は完了です。

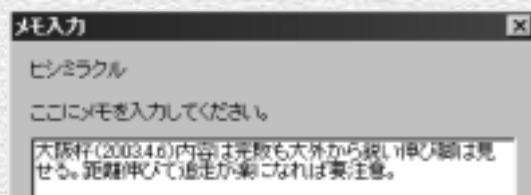

③出馬表を表示させると、メモを入力済みの競走馬、種牡馬、騎手、厩舎には、メモのアイコンが表示されます（画面、マウスポインタの左）。

枠	馬	予想	馬OK	馬名
1	1	△		ファスタタテヤマ
1	2			アルアラン
2	3			イングランディーレ
2	4	○		ウルマルボーイ
3	5			トーホウシデン
3	6			イエローボイス
4	7			ダンツフレーム
4	8			トシザナイ
5	9			マイネルアンブル
5	10			トップコマンダー
6	11	×	☐	ヒシミラクル
6	12	◎		ダイタクパートラム

### アドバイス

#### メモ管理のテクニック

すでに登録済みのメモは、再度【出馬表】【成績】【競走馬】【種牡馬】【騎手】【厩舎】のいずれかの表示から【メモ編集】を選択することで表示、編集することができます。また、同時にチェックデータに登録しておけば、チェックデータの編集と同じ手順から【メモ】タブを選

ぶことでも編集できます（→108ページ）。メモに入力した言葉は次項で紹介する【メモ検索】機能において、検索のためのキーワードとなります。文章の頭に小見出しをつけるなど、自分なりの一定のルールを決めて簡潔に入力しておくことがポイントです。

### 入力した【メモ】を検索する

①入力した【メモ】は指定した文字列から検索することができます。メインメニューの【チェック・メモ】から【メモ検索】を選択すると、【メモ検索】ウィンドウが開きます。【検索文字列を入力してください】の項目に、探したいメモに関連するキーワードを入力して【検索】をクリックします。メモが登録されている全データを表示したい場合は【全検索】をクリックしてください。

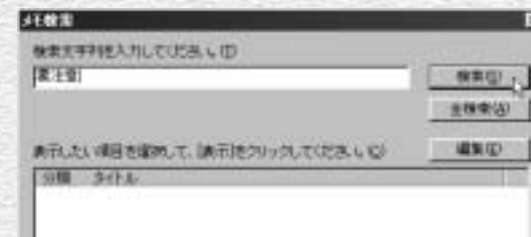

②入力された文字列を含む【メモ】の検索結果が下のボックスに表示されます。左側の【分類】はメモが登録できる【出馬表】【成績】【競走馬】【種牡馬】【騎手】【厩舎】のいずれかが表示され、どの分類に対してのメモなのか判ります。【分類】の右側にある【タイトル】には、競走馬名や騎手名などが表示されます。



③検索結果から、表示したい項目を選択して【表示】をクリックすると、それぞれの【タイトル】に応じた画面が表示されます。画面は、競走馬画面が表示された例です。この画面で、メニューの【チェック・メモ】から【メモ編集】を選択すれば、メモを書き換えたり内容を追加することができます。

